

สรุปผลการดำเนินงาน

ปีงบประมาณ

2566

(ผลงานปีงบประมาณ 2562-2566)



สำนักงานหลักประกันสุขภาพแห่งชาติ

คลินิกชุมชนอบอุ่น เทศบาลเมืองลำพูน
ศูนย์บริการสาธารณสุข
กองการแพทย์ เทศบาลเมืองลำพูน
www.lmwcc.com



คำนำ

ศูนย์บริการสาธารณสุขเทศบาลเมืองลำพูน เป็นหน่วยงานเข้าร่วมการดำเนินงานคลินิกชุมชนอบอุ่น ตั้งแต่ปีงบประมาณ ๒๕๔๙ เป็นต้นมา ในการดำเนินงานคลินิกชุมชนอบอุ่น เทศบาลเมืองลำพูน ได้บริหารจัดการโครงการเพื่อให้เป็นไปตามมาตรฐานของสำนักงานหลักประกันสุขภาพแห่งชาติ การดำเนินงานของคลินิกชุมชนอบอุ่นได้แสวงหาเครือข่ายร่วมในการดำเนินงานอย่างสม่ำเสมอ เพื่อให้เกิดการพัฒนางานซึ่งเครือข่ายสำคัญประกอบไปด้วย สำนักงานหลักประกันสุขภาพ สนับสนุนงบประมาณ เหม่าจ่ายรายหัว และวิชาการ รวมถึงการประเมินคุณภาพบริการรูปแบบหน่วยบริการประจำ ศูนย์อนามัยที่ ๑ เชียงใหม่ ร่วมกันพัฒนางานด้านการส่งเสริมสุขภาพ ร่วมการดำเนินงานต่างๆ เช่น การดำเนินงานวัดส่งเสริมสุขภาพ การควบคุมป้องกันโรคต่างๆ สำนักงานสาธารณสุขจังหวัดลำพูน/สาธารณสุขอำเภอเมืองลำพูน สนับสนุนด้านวิชาการการประสานข้อมูลการดำเนินงานและการประสานแผนการปฏิบัติงานด้านการส่งเสริมสุขภาพ ควบคุมป้องกันโรคต่างๆ และการประเมินคุณภาพบริการในรูปแบบต่างๆ โรงพยาบาลลำพูน สนับสนุนด้านวิชาการร่วมพัฒนาเครือข่ายในฐานะของ CUP (Contracting Unit for Primary Care) อำเภอเมืองลำพูน บริหารงานร่วมในรูปแบบคณะกรรมการประสานงานสาธารณสุขระดับอำเภอ (คปสอ.)

คลินิกชุมชนอบอุ่นได้มองชีวิตและสุขภาพในแนว “สุขภาพแบบองค์รวม (Holistic Health)” มองว่าสุขภาพเป็นเรื่องที่เกี่ยวข้องกับทั้งชีวิต มากกว่าการเน้นแค่ความเจ็บป่วยหรือการจัดการส่วนใดส่วนหนึ่งของร่างกายจึงบูรณาการ “แนวคิดพหุลักษณะทางการแพทย์” เข้ามาใช้ในการดูแลผู้ป่วยโดยใช้การแพทย์แบบผสมผสานสุขภาพทางเลือกเพื่อชุมชน โดยใช้สมุนไพรในท้องถิ่น มาใช้ในการรักษาร่วมกับการแพทย์แผนตะวันตก กล่าวคือ มีการสร้างความร่วมมือการแพทย์แผนใหม่เข้ากับการบริการแพทย์แผนไทย และการใช้ยาสมุนไพรร่วมกับยาแผนปัจจุบัน เป็นต้น

รายงานสรุปผลการดำเนินงานศูนย์บริการสาธารณสุขเทศบาลเมืองลำพูนประจำปี ๒๕๖๖ จัดทำขึ้นเพื่อเป็นการรวบรวมข้อมูลด้านการส่งเสริมสุขภาพ ป้องกันโรค รักษาโรค และฟื้นฟูสมรรถภาพ และการดำเนินงานอื่นๆ ของศูนย์บริการฯ เพื่อใช้เป็นฐานข้อมูลประกอบการดำเนินงาน วิเคราะห์ข้อมูลวางแผนปรับปรุงพัฒนา การดำเนินงานให้มีประสิทธิภาพมากยิ่งขึ้น โดยนำเสนอในรูปแบบตารางข้อมูล แผนภูมิแท่ง แผนภูมิมวงกลม และกราฟแสดงแนวโน้ม

ศูนย์บริการสาธารณสุข
กองการแพทย์ เทศบาลเมืองลำพูน

สารบัญ

หน้า

คำนำ	
สารบัญ	ก
สารบัญตาราง	ข
สารบัญภาพ	ค
บทนำ	๑
บทบาทหน้าที่กองการแพทย์	๔
โครงการบริหารงานกองการแพทย์	๙
วิสัยทัศน์ พันธกิจกองการแพทย์	๑๐
โครงการที่อยู่ในความรับผิดชอบของกองการแพทย์ ประจำปี ๒๕๖๖	๑๒
- โครงการที่ได้รับงบประมาณจากกองทุนหลักประกันสุขภาพเทศบาลเมืองลำพูน	๑๒
- โครงการที่ได้รับงบประมาณจากเงินบำรุงศูนย์บริการสาธารณสุขเทศบาลเมืองลำพูน	๑๖
- โครงการที่ได้รับงบประมาณจากเทศบาลเมืองลำพูน	๑๖
- โครงการที่ไม่ได้ใช้งบประมาณ	๑๗
สรุปผลการดำเนินงานของกองการแพทย์ ประจำปี ๒๕๖๖	๑๘
- งานส่งเสริมสุขภาพ	๒๔
- งานป้องกันควบคุมโรค	๓๐
- งานรักษาพยาบาล	๓๘
- งานฟื้นฟูสมรรถภาพผู้ป่วย และงานเยี่ยมบ้าน	๔๓
- งานผู้สูงอายุ	๔๙
- งานแพทย์แผนไทย	๕๑
- งานคุ้มครองผู้บริโภค	๕๔
ความพึงพอใจของผู้รับบริการศูนย์บริการสาธารณสุขเทศบาลเมืองลำพูน ประจำปี ๒๕๖๖	๕๖
ภาพกิจกรรมการดำเนินงาน ประจำปี ๒๕๖๖	๕๗

สารบัญตาราง

		หน้า
ตารางที่ ๑	แสดงงบประมาณที่ได้รับการอนุมัติและเบิกจ่ายจริง การดำเนินโครงการจากแหล่งงบประมาณกองทุนหลักประกันสุขภาพเทศบาลเมืองลำพูน ประจำปี ๒๕๖๖	๑๒
ตารางที่ ๒	แสดงจำนวนโครงการที่ได้รับการสนับสนุนงบประมาณจากกองทุนหลักประกันสุขภาพเทศบาลเมืองลำพูน ประจำปี ๒๕๖๒ - ๒๕๖๖	๑๔
ตารางที่ ๓	แสดงงบประมาณที่ได้รับอนุมัติจากกองทุนหลักประกันสุขภาพเทศบาลเมืองลำพูน ประจำปี ๒๕๖๒ - ๒๕๖๖	๑๕
ตารางที่ ๔	แสดงงบประมาณที่ใช้จริงจากกองทุนหลักประกันสุขภาพเทศบาลเมืองลำพูน ประจำปี ๒๕๖๒ - ๒๕๖๖	๑๕
ตารางที่ ๕	แสดงงบประมาณที่ได้รับการอนุมัติและเบิกจ่ายจริง การดำเนินโครงการจากแหล่งงบประมาณเงินบำรุงศูนย์บริการสาธารณสุขเทศบาลเมืองลำพูน ประจำปี ๒๕๖๖	๑๖
ตารางที่ ๖	แสดงงบประมาณที่ได้รับการอนุมัติและเบิกจ่ายจริง การดำเนินการโครงการที่ใช้งบประมาณของเทศบาลเมืองลำพูน ประจำปี ๒๕๖๖	๑๖
ตารางที่ ๗	แสดงผลโครงการที่ไม่ใช้งบประมาณในการดำเนินโครงการ ประจำปี ๒๕๖๖	๑๗
ตารางที่ ๘	แสดงจำนวนของประชาชนเทศบาลเมืองลำพูน ทั้ง ๑๗ ชุมชน (แยกรายชุมชน)	๑๘
ตารางที่ ๙	แสดงจำนวนหลังคาเรือนของประชาชนเทศบาลเมืองลำพูน	๑๙
ตารางที่ ๑๐	แสดงจำนวนและร้อยละประชาชนเทศบาลเมืองลำพูนแยกตามกลุ่มอายุ	๒๑
ตารางที่ ๑๑	แสดงประเภตสิทธิการรักษาพยาบาลประชาชนในเขตเทศบาลเมืองลำพูน ปี ๒๕๖๖	๒๓
ตารางที่ ๑๒	แสดงจำนวนผู้รับบริการในคลินิกเด็กดีศูนย์บริการสาธารณสุขเทศบาลเมืองลำพูน ประจำปี ๒๕๖๒ - ๒๕๖๖	๒๕
ตารางที่ ๑๓	แสดงจำนวนเด็กในศูนย์เด็กเล็กที่ได้รับการตรวจพัฒนาการตามโครงการเสริมสร้างทักษะพื้นฐานเด็กก่อนวัยเรียน ประจำปี ๒๕๖๒ - ๒๕๖๖	๒๖
ตารางที่ ๑๔	แสดงจำนวนผู้ป่วยโรคติดต่อสำคัญที่ต้องเฝ้าระวังทางระบาดวิทยา ที่ประชาชนเทศบาลเมืองลำพูนมารับบริการศูนย์บริการสาธารณสุขเทศบาลเมืองลำพูน	๓๐
ตารางที่ ๑๕	แสดงจำนวนผู้ป่วยโรคไข้เลือดออก แยกรายชุมชนในเขตเทศบาลเมืองลำพูน ประจำปี ๒๕๖๒ - ๒๕๖๖	๓๑
ตารางที่ ๑๖	แสดงผลการคัดกรองโรคความดันโลหิตสูงของประชาชนเทศบาลเมืองลำพูนอายุ ๓๕ ปีขึ้นไป ประจำปี ๒๕๖๒ - ๒๕๖๖	๓๔
ตารางที่ ๑๗	แสดงผลการคัดกรองโรคเบาหวานของประชาชนเทศบาลเมืองลำพูน อายุ ๓๕ ปีขึ้นไป ประจำปี ๒๕๖๒ - ๒๕๖๖	๓๔
ตารางที่ ๑๘	แสดงการคัดกรองมะเร็งเต้านมในสตรี อายุ ๓๐ - ๗๐ ปี	๓๕
ตารางที่ ๑๙	แสดงการคัดกรองมะเร็งปากมดลูกในสตรีอายุ ๓๐ - ๖๐ ปี	๓๖
ตารางที่ ๒๐	แสดงจำนวนผู้ป่วยโรคไม่ติดต่อเรื้อรัง (Non - communicable diseases)	๓๗
ตารางที่ ๒๑	ตารางแสดงจำนวนผู้มารับบริการศูนย์บริการสาธารณสุขเทศบาลเมืองลำพูนแยกตามสิทธิการรักษาพยาบาล ประจำปี ๒๕๖๒ - ๒๕๖๖	๓๘

สารบัญตาราง

	หน้า	
ตารางที่ ๒๒	ตารางแสดง ๕ อันดับโรค ที่ผู้ป่วยมาตรวจรักษาในศูนย์บริการสาธารณสุขเทศบาลเมืองลำพูนประจำปี ๒๕๖๒ – ๒๕๖๖	๓๙
ตารางที่ ๒๓	ตารางแสดงจำนวนผู้ป่วยโรคความดันโลหิตสูงและโรคเบาหวานที่ลงทะเบียนและมารับบริการในศูนย์บริการสาธารณสุขเทศบาลเมืองลำพูน ประจำปี ๒๕๖๒ – ๒๕๖๖	๓๙
ตารางที่ ๒๔	ตารางแสดงจำนวนผู้ป่วยโรคความดันโลหิตสูงที่เข้ารับการรักษาในศูนย์บริการสาธารณสุขที่สามารถควบคุมระดับความดันโลหิตได้ ๒๕๖๒ – ๒๕๖๖	๔๑
ตารางที่ ๒๕	ตารางแสดงผลการติดตามค่าการทำงานของไตในผู้ป่วยโรคความดันโลหิตสูงและโรคเบาหวานประจำปี ๒๕๖๒ – ๒๕๖๖	๔๑
ตารางที่ ๒๖	ตารางแสดงจำนวนผู้ป่วยโรคเบาหวานที่ควบคุมระดับน้ำตาลได้ดี (HbA๑-C ครั้งสุดท้าย<๗%) ประจำปี ๒๕๖๒ – ๒๕๖๖	๔๑
ตารางที่ ๒๗	ตารางแสดงผลการดำเนินงานตรวจตาผู้ป่วยโรคเบาหวานในคลินิกเบาหวาน ประจำปี ๒๕๖๒ – ๒๕๖๖	๔๒
ตารางที่ ๒๘	แสดงการให้บริการทันตกรรมในศูนย์บริการสาธารณสุขเทศบาลเมืองลำพูน ประจำปี ๒๕๖๒ - ๒๕๖๖	๔๒
ตารางที่ ๒๙	ตารางแสดงผลมูลค่าการใช้ยาศูนย์บริการสาธารณสุขเทศบาลเมืองลำพูน ประจำปี ๒๕๖๒ – ๒๕๖๖	๔๓
ตารางที่ ๓๐	ตารางแสดงจำนวนผู้สูงอายุที่ได้รับการคัดกรองประเมินตามเกณฑ์ความสามารถในการทำกิจวัตรประจำวัน (ADL) โดย อสม.เทศบาลเมืองลำพูน ประจำปี ๒๕๖๒ – ๒๕๖๖	๔๖
ตารางที่ ๓๑	ตารางแสดงจำนวนผู้สูงอายุที่ได้รับการคัดกรองประเมินตามเกณฑ์ความสามารถในการทำกิจวัตรประจำวัน (ADL) โดย ทีมเยี่ยมบ้านสหวิชาชีพ ประจำปี ๒๕๖๒ – ๒๕๖๖	๔๗
ตารางที่ ๓๒	ตารางแสดงจำนวนผู้ป่วยติดบ้าน ติดเตียง ในเขตเทศบาลเมืองลำพูน ประจำปี ๒๕๖๒ – ๒๕๖๖	๔๗
ตารางที่ ๓๓	ตารางแสดงสถิติการฆ่าตัวตายสำเร็จ ในเขตเทศบาลเมืองลำพูน แยกตามวิธีการฆ่าตัวตาย ประจำปี ๒๕๖๒ – ๒๕๖๖	๔๙
ตารางที่ ๓๔	ตารางแสดงสถิติการฆ่าตัวตายสำเร็จ ในเขตเทศบาลเมืองลำพูน แยกตามเพศ ประจำปี ๒๕๖๒ – ๒๕๖๖	๔๙
ตารางที่ ๓๕	แสดงจำนวนผู้สูงอายุเทศบาลเมืองลำพูน ประจำปี ๒๕๖๒ – ๒๕๖๖	๕๐
ตารางที่ ๓๖	แสดงจำนวนครั้งของผู้รับการรักษาคลินิกแพทย์แผนไทยประยุกต์ ๕ อันดับกลุ่มอาการเจ็บป่วย ประจำปี ๒๕๖๒ – ๒๕๖๖	๕๓
ตารางที่ ๓๗	แสดงมูลค่าการใช้ยาแผนไทยคลินิกแพทย์แผนไทยประยุกต์ ศูนย์บริการสาธารณสุขเทศบาลเมืองลำพูน ประจำปี ๒๕๖๒ – ๒๕๖๖	๕๔
ตารางที่ ๓๘	ตารางแสดงข้อมูลการตรวจร้านขายของชำในเขตเทศบาลเมืองลำพูน ปี ๒๕๖๒ – ๒๕๖๖	๕๕
ตารางที่ ๓๙	แสดงผลการเฝ้าระวังสารพิษ โดยตรวจเลือดประชาชน ตามระดับโคลีนเอสเทอเรส ประจำปี ๒๕๖๔ -๒๕๖๖	๕๕
ตารางที่ ๔๐	แสดงผลการเฝ้าระวังสารเคมีตกค้างในพืชผักในตลาดสดในเขตเทศบาลเมืองลำพูน ประจำปี ๒๕๖๒ -๒๕๖๖	๕๖

สารบัญภาพ

		หน้า
ภาพที่ ๑	แผนภูมิแสดงจำนวนหลังคาเรือนของประชาชนเทศบาลเมืองลำพูน ประจำปี ๒๕๖๖	๑๙
ภาพที่ ๒	แผนภูมิแสดงร้อยละสัดส่วนเพศชาย-หญิงของประชาชนเทศบาลเมืองลำพูน ประจำปี ๒๕๖๒ - ๒๕๖๖	๒๐
ภาพที่ ๓	กราฟแสดงแนวโน้มจำนวนประชากรประชาชนเทศบาลเมืองลำพูน ปี ๒๕๖๒ - ๒๕๖๖	๒๐
ภาพที่ ๔	แสดงปิรามิดประชากรสัดส่วนกลุ่มอายุของประชาชนเทศบาลเมืองลำพูน ปี ๒๕๖๖	๒๒
ภาพที่ ๕	แผนภูมิแสดงประเภทสิทธิการรักษาพยาบาลของประชาชนในเขตเทศบาลเมืองลำพูน ประจำปี ๒๕๖๖	๒๓
ภาพที่ ๖	แผนภูมิแสดงจำนวนหญิงตั้งครรภ์ในเขตเทศบาลเมืองลำพูน ประจำปี ๒๕๖๒ - ๒๕๖๖	๒๔
ภาพที่ ๗	แผนภูมิแสดงการเยี่ยมมารดาและทารกหลังคลอดในเขตเทศบาลเมืองลำพูน ประจำปี ๒๕๖๒ - ๒๕๖๖	๒๔
ภาพที่ ๘	แผนภูมิแสดงจำนวนครั้งการเยี่ยมบ้านกลุ่มเด็กอายุ ๐ - ๕ ปี ในเขตเทศบาลเมืองลำพูน ประจำปี ๒๕๖๒ - ๒๕๖๖	๒๕
ภาพที่ ๙	แผนภูมิแสดงการตรวจสุขภาพนักเรียนชั้นอนุบาลถึงประถมศึกษาปีที่ ๔ โรงเรียนในเขตเทศบาลเมืองลำพูน ประจำปี ๒๕๖๒ - ๒๕๖๖	๒๖
ภาพที่ ๑๐	แผนภูมิแสดงจำนวนนักเรียนในสังกัดเทศบาลเมืองลำพูนที่เข้าร่วมโครงการปรับเปลี่ยนพฤติกรรม การบริโภคที่เหมาะสม ประจำปี ๒๕๖๒ - ๒๕๖๖	๒๗
ภาพที่ ๑๑	แผนภูมิแสดงจำนวนเด็กเล็กในศูนย์พัฒนาเด็กเล็ก และสถานรับเลี้ยงเด็กในเขตรับผิดชอบเทศบาลเมืองลำพูน ที่ได้รับการตรวจสุขภาพช่องปาก ปี ๒๕๖๒ - ๒๕๖๖	๒๘
ภาพที่ ๑๒	แผนภูมิแสดงการตรวจสุขภาพช่องปากในศูนย์พัฒนาเด็กเล็กและสถานรับเลี้ยงเด็กในเขตรับผิดชอบเทศบาลเมืองลำพูน ประจำปี ๒๕๖๒ - ๒๕๖๖	๒๘
ภาพที่ ๑๓	แผนภูมิแสดงจำนวนนักเรียนชั้นประถมศึกษาโรงเรียนในสังกัดเทศบาลเมืองลำพูนที่ได้รับการตรวจสุขภาพช่องปาก ประจำปี ๒๕๖๒ - ๒๕๖๖	๒๙
ภาพที่ ๑๔	แผนภูมิแสดงการตรวจสุขภาพช่องปากนักเรียนชั้นประถมศึกษาโรงเรียนในสังกัดเทศบาลเมืองลำพูน ประจำปี ๒๕๖๒ - ๒๕๖๖	๓๐
ภาพที่ ๑๕	แผนภูมิแสดงการให้บริการฉีดวัคซีนป้องกันโรคไข้หวัดใหญ่ตามฤดูกาลของประชาชนเทศบาลเมืองลำพูน โดยศูนย์บริการสาธารณสุขเทศบาลเมืองลำพูน ปี ๒๕๖๒ - ๒๕๖๖	๓๐
ภาพที่ ๑๖	แผนภูมิแสดงการคัดกรองโรคความดันโลหิตสูงของประชาชนเทศบาลเมืองลำพูน อายุ ๓๕ ปีขึ้นไป ประจำปี ๒๕๖๒ - ๒๕๖๖	๓๒
ภาพที่ ๑๗	แผนภูมิแสดงร้อยละการคัดกรองโรคความดันโลหิตสูงของประชาชนเทศบาลเมืองลำพูน อายุ ๓๕ ปีขึ้นไป ประจำปี ๒๕๖๒ - ๒๕๖๖	๓๒
ภาพที่ ๑๘	แผนภูมิแสดงการคัดกรองโรคเบาหวานของประชาชนเทศบาลเมืองลำพูน อายุ ๓๕ ปีขึ้นไป ประจำปี ๒๕๖๒ - ๒๕๖๖	๓๓
ภาพที่ ๑๙	แผนภูมิแสดงร้อยละการคัดกรองโรคเบาหวานของประชาชนเทศบาลเมืองลำพูน อายุ ๓๕ ปีขึ้นไป ประจำปี ๒๕๖๒ - ๒๕๖๖	๓๓
ภาพที่ ๒๐	แผนภูมิแสดงการคัดกรองมะเร็งเต้านมในสตรี อายุ ๓๐ - ๗๐ ปี ประจำปี ๒๕๖๖	๓๕

สารบัญภาพ

		หน้า
ภาพที่ ๒๑	แผนภูมิแสดงการคัดกรองมะเร็งปากมดลูกในสตรีอายุ ๓๐ - ๖๐ ปี ประจำปี ๒๕๖๖	๓๖
ภาพที่ ๒๒	แผนภูมิแสดงจำนวนผู้มารับบริการการรักษาพยาบาล ณ ศูนย์บริการสาธารณสุขเทศบาลเมืองลำพูน ประจำปี ๒๕๖๒ - ๒๕๖๖	๓๘
ภาพที่ ๒๓	แสดงจำนวนผู้ป่วยโรคความดันโลหิตที่ลงทะเลเบียนและมารับบริการในศูนย์บริการสาธารณสุขฯ แยกรายชุมชน ประจำปี ๒๕๖๒ - ๒๕๖๖	๔๐
ภาพที่ ๒๔	แสดงจำนวนผู้ป่วยโรคเบาหวานที่ลงทะเลเบียนและมารับบริการในศูนย์บริการสาธารณสุขฯ แยกรายชุมชน ประจำปี ๒๕๖๒ - ๒๕๖๖	๔๐
ภาพที่ ๒๕	แผนภูมิแสดงมูลค่าการใช้ยาศูนย์บริการสาธารณสุขเทศบาลเมืองลำพูน ประจำปี ๒๕๖๒ - ๒๕๖๖	๔๓
ภาพที่ ๒๖	แผนภูมิแสดงจำนวนผู้พิการในเขตเทศบาลเมืองลำพูน ประจำปี ๒๕๖๒ - ๒๕๖๖	๔๔
ภาพที่ ๒๗	แผนภูมิแสดงจำนวนผู้พิการในเขตเทศบาลเมืองลำพูนแยกตามประเภทความพิการ ประจำปี ๒๕๖๖	๔๔
ภาพที่ ๒๘	แผนภูมิแสดงจำนวนผู้พิการในเขตเทศบาลเมืองลำพูนแยกรายชุมชน ประจำปี ๒๕๖๖	๔๕
ภาพที่ ๒๙	แผนภูมิแสดงจำนวนผู้พิการในเขตเทศบาลเมืองลำพูนที่ได้รับการเยี่ยมโดยทีมสหวิชาชีพ ประจำปี ๒๕๖๒ - ๒๕๖๖	๔๕
ภาพที่ ๓๐	แผนภูมิแสดงจำนวนครั้งที่ผู้พิการที่ได้รับการเยี่ยมโดยอาสาสมัครดูแลผู้พิการ ประจำปี ๒๕๖๒ - ๒๕๖๖	๔๖
ภาพที่ ๓๑	แผนภูมิแสดงจำนวนครั้งของผู้รับบริการ งานฟื้นฟูสมรรถภาพทางกายภาพบำบัด แยกตามสิทธิการรักษาพยาบาล ประจำปี ๒๕๖๖	๔๘
ภาพที่ ๓๒	แผนภูมิแสดงจำนวนครั้งของผู้รับบริการ งานฟื้นฟูสมรรถภาพทางกายภาพบำบัด แยกตามอาการเจ็บป่วย ประจำปี ๒๕๖๖	๔๘
ภาพที่ ๓๓	กราฟแสดงแนวโน้มประชากรกลุ่มผู้สูงอายุเทศบาลเมืองลำพูน ปี ๒๕๖๒ - ๒๕๖๖	๕๐
ภาพที่ ๓๔	กราฟแสดงสัดส่วนจำนวนผู้สูงอายุเทียบกับประชากรทั้งหมดในเขต เทศบาลเมืองลำพูน ประจำปี ๒๕๖๒ - ๒๕๖๖	๕๑
ภาพที่ ๓๕	แผนภูมิแสดงจำนวนสมาชิกชมรมผู้สูงอายุเทศบาลเมืองลำพูน ปี ๒๕๖๒ - ๒๕๖๖	๕๑
ภาพที่ ๓๖	แผนภูมิแสดงจำนวนครั้งของผู้รับบริการคลินิกแพทย์แผนไทยประยุกต์ ประจำปี ๒๕๖๒ - ๒๕๖๖	๕๒
ภาพที่ ๓๗	แผนภูมิแสดงจำนวนครั้งของผู้รับบริการคลินิกแพทย์แผนไทยประยุกต์ แยกตามสิทธิการรักษา ประจำปี ๒๕๖๒ - ๒๕๖๖	๕๒
ภาพที่ ๓๘	แผนภูมิแสดงรายรับของคลินิกแพทย์แผนไทยประยุกต์ศูนย์บริการสาธารณสุขเทศบาลเมืองลำพูน ประจำปี ๒๕๖๒ - ๒๕๖๖	๕๓

สารบัญภาพ

	หน้า
ภาพที่ ๓๙ กราฟแสดงความพึงพอใจผู้รับบริการศูนย์บริการสาธารณสุขเทศบาลเมืองลำพูน ประจำปี ๒๕๖๒ - ๒๕๖๖	๕๗
ภาพที่ ๔๐ กราฟแสดงความพึงพอใจผู้รับบริการคลินิกแพทย์แผนไทยประยุกต์ ศูนย์บริการสาธารณสุข เทศบาลเมืองลำพูน ประจำปี ๒๕๖๒ - ๒๕๖๖	๕๓

กองการแพทย์เทศบาลเมืองลำพูน

❖ บทนำ

เทศบาลเมืองลำพูนเป็นองค์กรปกครองส่วนท้องถิ่นที่จัดตั้งขึ้นโดยพระราชกฤษฎีกา พ.ศ. ๒๔๗๙ มีพื้นที่รับผิดชอบ ๖ ตารางกิโลเมตร แบ่งเป็น ๑๗ ชุมชน มีประชากรจำนวน ๑๑,๑๙๓ คน มีจำนวนบ้านทั้งหมด ๔,๐๒๐ หลังคาเรือน ศูนย์บริการสาธารณสุขเทศบาลเมืองลำพูน ดำเนินงานด้านสุขภาพ ภายใต้นโยบายของคณะผู้บริหารที่มาจากการเลือกตั้ง มีปลัดเทศบาลเป็นข้าราชการประจำ เป็นผู้นำนโยบายไปสู่การปฏิบัติ นับตั้งแต่วันที่ ๑๓ ธันวาคม ๒๕๔๘ ศูนย์บริการสาธารณสุขเทศบาลเมืองลำพูน ได้สมัครขึ้นเป็นหน่วยบริการประจำในระบบหลักประกันสุขภาพถ้วนหน้ารูปแบบ “คลินิกชุมชนอบอุ่น” และโรงพยาบาลลำพูน เป็นหน่วยบริการรับ - ส่งต่อ โดยความรับผิดชอบในการดำเนินงานของกองการแพทย์เทศบาล เมืองลำพูน “คลินิกชุมชนอบอุ่น” รูปแบบบริการด้านสุขภาพที่เอื้อประโยชน์แก่ประชาชน ให้สามารถเข้าถึงระบบบริการได้อย่างสะดวก รวดเร็ว ครบวงจรมีมาตรฐานเน้นการดูแลสุขภาพแบบองค์รวม ด้านร่างกาย จิตใจ สังคม วัฒนธรรม ความเชื่อ ขนบธรรมเนียมประเพณี เศรษฐกิจสังคม สิ่งแวดล้อม บุคคล ครอบครัวและชุมชน เป็นหน่วยบริการประจำ “ใกล้บ้าน ใกล้ใจ” ตอบสนองความต้องการของประชาชนอย่างครอบคลุม ทั้งถึงทุกเพศ ทุกวัย ภายใต้วิสัยทัศน์ ในการทำงานที่ว่า “องค์กรปกครองส่วนท้องถิ่นที่มีความเป็นเลิศในระบบบริการปฐมภูมิ”

การดำเนินงานของคลินิกชุมชนอบอุ่น ได้แสวงหาเครือข่ายร่วมในการดำเนินงานอย่างสม่ำเสมอ เพื่อให้เกิดการพัฒนา ซึ่งเครือข่ายสำคัญประกอบไปด้วย สำนักงานหลักประกันสุขภาพ สนับสนุนงบประมาณเหมาจ่ายรายหัวและด้านวิชาการ รวมถึงการประเมินคุณภาพบริการรูปแบบหน่วยบริการประจำ ศูนย์อนามัยที่ ๑ เชียงใหม่ ร่วมกันพัฒนางานด้านการส่งเสริมสุขภาพ ร่วมการดำเนินงานต่างๆ เช่น การดำเนินงานวัดส่งเสริมสุขภาพ การควบคุมป้องกันโรคต่างๆสำนักงานสาธารณสุขจังหวัดลำพูน สาธารณสุขอำเภอเมือง สนับสนุนด้านวิชาการ การประสานข้อมูลการดำเนินงานและการประสานแผนการปฏิบัติงานด้านการส่งเสริมสุขภาพ ควบคุมป้องกันโรคต่างๆ และการประเมินคุณภาพบริการในรูปแบบต่างๆ โรงพยาบาลลำพูน สนับสนุนด้านวิชาการ ร่วมพัฒนาเครือข่ายในฐานะของ CUP (Contracting Unit for Primary Care) อำเภอเมืองลำพูน บริหารงานร่วมในรูปแบบคณะกรรมการประสานงานสาธารณสุขระดับอำเภอ (คปสอ.) ประสานแผนการดำเนินงานข้อมูลด้านสุขภาพต่างๆ การประเมินคุณภาพบริการในรูปแบบต่างๆ เช่น PCA และเป็นโรงพยาบาลรับส่งต่อผู้ป่วยที่ต้องส่งตัวให้แพทย์เฉพาะทางในการดูแลรักษา ด้านระบบการศึกษาโรงเรียนร่วมมือกันดำเนินการโรงเรียนส่งเสริมสุขภาพ จนเป็นต้นแบบของโรงเรียนต่างๆ ทั้งโรงเรียนในสังกัดเทศบาลและสังกัดอื่นๆ ศูนย์การศึกษานอกโรงเรียน สนับสนุนวิทยากรในการจัดอบรมอาชีพให้ผู้พิการ วัดสนับสนุนส่งเสริมให้วัดเข้าร่วมโครงการวัดส่งเสริมสุขภาพ โดยความร่วมมือของวัดในรูปแบบ “บวร” (บ้าน วัด โรงเรียน) เข้าร่วมจัดการด้านสิ่งแวดล้อมของวัด การดูแลสุขภาพของบุคลากรในวัดและการสนับสนุนการดูแลสุขภาพของประชาชน ประชาชนชาวบ้าน มีการเชิญแพทย์พื้นบ้านหมอพื้นบ้านเป็นวิทยากรในการ ถ่ายทอดความรู้ด้านการแพทย์พื้นบ้านให้แก่ประชาชนทั่วไปจนสามารถประกอบเป็นอาชีพ และนำภูมิปัญญาท้องถิ่นมาผสมผสานในการรักษาพยาบาลควบคุมการแพทย์แผนปัจจุบัน นอกจากนี้ ยังมีกลุ่มอาสาสมัครต่างๆ ที่เข้ามาร่วมสนับสนุนการปฏิบัติงานในชุมชนในการดูแลสุขภาพ เช่น ชมรมอาสาสมัครสาธารณสุข ชมรมผู้สูงอายุ ชมรมผู้พิการ ชมรมอาสาสมัครดูแลสุขภาพผู้พิการ เป็นต้น

การดำเนินนโยบายของคลินิกชุมชนอบอุ่นได้มองชีวิตและสุขภาพในแนว “สุขภาพแบบองค์รวม (Holistic Health)” มองว่าสุขภาพเป็นเรื่องที่เกี่ยวข้องกับทั้งชีวิตมากกว่าการเน้นแค่ความเจ็บป่วยหรือการจัดการส่วนใดส่วนหนึ่งของร่างกาย โดยจะพิจารณาที่ตัวคนทั้งคนความเกี่ยวเนื่องของ ร่างกาย จิตใจ วิญญาณ รวมถึงปัจจัยทางสังคม สิ่งแวดล้อมต่างๆที่มีปฏิสัมพันธ์กับคนคนนั้น นอกจากนั้นแล้วยังนำแนวคิดที่ว่า สุขภาพและความเจ็บป่วยมีความสลับซับซ้อน ไม่มีระบบการแพทย์ใด สามารถตอบสนองปัญหาสุขภาพได้อย่างพร้อมมูลตามลำพัง จึงบูรณาการ “แนวคิดพหุลักษณะทางการแพทย์” เข้ามาใช้ในการดูแลผู้ป่วย โดยให้การแพทย์แบบผสมผสานสุขภาพทางเลือกเพื่อชุมชน โดยใช้สมุนไพรในท้องถิ่นมาใช้ในการรักษา ร่วมกับการแพทย์แผนตะวันตก กล่าวคือ มีการสร้างความร่วมมือการแพทย์แผนไทย เข้ากับการแพทย์ทางเลือก โดยนำจุดแข็งของแต่ละศาสตร์มาเสริมกัน นำภูมิปัญญาด้านการแพทย์และสุขภาพในท้องถิ่นมาเป็นฐานการพัฒนาสุขภาพทางเลือก เช่น มีการนำการตอกเส้นมาใช้ในการบริการแพทย์แผนไทย และการใช้ยาสมุนไพรร่วมกับยาแผนปัจจุบัน

จุดเด่นที่ทำให้นโยบายดังกล่าวเกิดขึ้นได้อย่างสมบูรณ์นั้น คือการที่คลินิกชุมชนอบอุ่นเทศบาลเมืองลำพูน มีบุคลากรที่มีศักยภาพและมีความพร้อม ได้แก่ แพทย์ ทันตแพทย์ พยาบาลวิชาชีพ เภสัชกร นักกายภาพบำบัด นักอาชีวบำบัด เจ้าหน้าที่งานทันตสาธารณสุข นักวิชาการสาธารณสุข และนักการแพทย์แผนไทย เพื่อให้สามารถดูแลจัดการสุขภาพประชาชนในเขตเทศบาลเมืองลำพูน อย่างครอบคลุมทั่วถึงและตรงกับ ความต้องการของประชาชน จึงได้มีการจัดการสุขภาพแบบองค์รวมด้วยพหุลักษณะทางการแพทย์ในกลุ่มเป้าหมายทุกช่วงวัยเป็นการแบ่งกลุ่มในการจัดการสุขภาพ เพื่อการบริหารจัดการทรัพยากร บุคลากร วัสดุอุปกรณ์ ยาและเวชภัณฑ์ ให้เกิดความเหมาะสมและมีประสิทธิภาพในการบริหารจัดการ ประกอบด้วย ๘ กลุ่มซึ่งแต่ละกลุ่มก็ต้องมีการจัดการสุขภาพที่แตกต่างกันไป ดังนี้

๑. กลุ่มหญิงตั้งครรภ์ ต้องมีการออกเยี่ยมบ้านหญิงตั้งครรภ์ทุกราย เพื่อกระตุ้นให้ได้รับการฝากครรภ์และรับวัคซีนครบถ้วน ให้คำแนะนำการดูแลสุขภาพช่องปากขณะตั้งครรภ์ การตรวจสุขภาพช่องปากให้หญิงมีครรภ์ เมื่อออกเยี่ยมบ้านและเมื่อพบโรคในช่องปากจึงนัด มารับบริการทันตกรรม

๒. มารดาหลังคลอดและทารกแรกเกิด ทีมเจ้าหน้าที่ได้ติดตามเยี่ยมบ้าน เพื่อให้คำแนะนำการปฏิบัติตัวหลังคลอดที่ถูกต้อง การดูแลสุขภาพทารกและส่งเสริมการเลี้ยงลูกด้วยนมแม่ การแนะนำการรับประทานอาหารพื้นบ้าน ให้คำแนะนำแก่มารดาในการดูแลช่องปากของทารก และของตัวมารดาเอง ให้คำแนะนำเรื่อง การดูแลสุขภาพของมารดาและทารกหลังคลอดให้มีสุขภาพที่สมบูรณ์แข็งแรง ไม่มีภาวะแทรกซ้อนหลังคลอดมีน้ำนมเพียงพอสำหรับเลี้ยงบุตรทำการติดตาม การได้รับวัคซีนของเด็กทารก ให้บริการฉีดวัคซีนในคลินิกเด็กดี การส่งเสริมพัฒนาการเด็กทำให้ความรู้เรื่องอาหารที่เหมาะสมกับเด็กตามช่วงวัย

๓. เด็ก ๐-๕ ปี มีการติดตามพัฒนาการของทารกแรกเกิดไปจนถึงอายุ ๕ ขวบ ว่ามีพัฒนาการเหมาะสมตามวัยหรือไม่ หากพบความผิดปกติ เช่น เด็กออทิสติก หรือมีความผิดปกติทางสมองก็จะแนะนำและติดตามผู้ปกครอง ช่วยในด้านพัฒนาการของเด็กให้ดีขึ้นด้วยวิธีการทางการแพทย์ที่เหมาะสม รวมไปถึงการได้รับตรวจสุขภาพช่องปาก

๔. เด็กวัยเรียน เมื่อเด็กถึงวัยเรียนทางคลินิกได้ตรวจสุขภาพเด็กและติดตาม การได้รับวัคซีนของเด็กนักเรียนชั้นประถมศึกษาการตรวจสุขภาพช่องปากเพื่อคัดกรองโรคในช่องปาก ให้บริการทันตกรรมนักเรียนที่มีปัญหาสุขภาพช่องปาก เพื่อแก้ไขปัญหาฟันผุในนักเรียน มีการอบรมผู้นำนักเรียนด้านสุขภาพให้เด็กมีความรู้และทักษะ ในการ ดูแลสุขภาพเบื้องต้น เพื่อเป็นตัวอย่างที่ดีให้แก่เพื่อนนักเรียน จัดอบรม อย่าน้อยเพื่อให้เด็กนักเรียนในโรงเรียน ได้รับรู้ถึงข้อมูลในเรื่องของโภชนาการที่เหมาะสม ส่งเสริมการรับประทานผักผลไม้และอาหารที่ปลอดภัย รวมถึงเด็กที่มีภาวะโภชนาการเกิน หรือเด็กอ้วนให้ได้รับการอบรมเพื่อการปรับเปลี่ยนพฤติกรรมบริโภค

๕. วัยเจริญพันธุ์ คลินิกชุมชนอบอุ่นได้ดำเนินงานใน ๕ ด้าน ได้แก่ การส่งเสริมสุขภาพ การควบคุมป้องกันโรค การรักษาพยาบาล การฟื้นฟูสมรรถภาพ รวมถึงส่งเสริมการแพทย์แผนไทย ซึ่งเป็นระบบการแพทย์พื้นบ้าน (Folk Sector) ควบคู่กับระบบการแพทย์แผนปัจจุบัน (Professional sector) โดยดำเนินกิจกรรมแบบองค์รวม เพื่อตอบสนองทั้งทางด้านร่างกาย จิตใจ ตลอดจนสังคม และสภาพแวดล้อม โดยรวม เพื่อนำไปสู่การเกิดสุขภาวะที่ดีแก่ประชาชน และเนื่องจากกลุ่มวัยนี้เป็นกลุ่ม ที่มีภาวะเสี่ยงต่อการเกิดโรคเรื้อรัง โดยกิจกรรมเริ่มแรกได้ทำการ คัดกรองโรคเรื้อรังให้แก่ประชาชน จากนั้นนำผลที่ได้จากการคัดกรองมาจำแนกประชาชนออกเป็น ๓ กลุ่ม คือ กลุ่มปกติ กลุ่มเสี่ยง และกลุ่มป่วย จากนั้นจึงดำเนินกิจกรรมให้สอดคล้องกับสมรรถภาพของประชาชนแต่ละกลุ่ม โดยมีการผสมผสานระบบการแพทย์แบบพหุลักษณะ

๖. ผู้สูงอายุ คลินิกชุมชนอบอุ่นให้บริการด้านสุขภาพกลุ่มสูงวัยแบบพหุลักษณะโดยจัดตั้งคลินิกแพทย์แผนปัจจุบัน คลินิกแพทย์แผนไทยให้บริการสุขภาพแบบผสมผสาน โดยการประสานงานส่งต่อผู้รับบริการระหว่างการรักษาทั้งสองคลินิก เพื่อดูแลสุขภาพประชากรสูงวัย เมื่อมีภาวะเจ็บป่วย โดยแผนปัจจุบันบริการดูแลตรวจรักษาโรคทั่วไป รวมทั้งกิจกรรมฟื้นฟูสุขภาพประชากรสูงวัย และคลินิกกายภาพบำบัด นอกจากนี้ยังได้จัดอาคารศูนย์บริการผู้สูงอายุเพื่อให้ชมรมผู้สูงอายุเทศบาลเมืองลำพูน ซึ่งได้จัดตั้งขึ้นทั้งหมด ๑๘ ชมรม ให้บริการกลุ่มผู้สูงอายุในการทำกิจกรรมเดือนละ ๑ ครั้ง เช่น กิจกรรมฟั่งธรรมะบรรยาย การออกกำลังกายยืดเหยียดกล้ามเนื้อ ร้องเพลง เต้นไลน์แดนซ์ บิงโก การให้ความรู้ด้านสุขภาพโดยทีมสหวิชาชีพ และการจัดทำฐานข้อมูลชมรม และออกบัตรสมาชิกชมรมผู้สูงอายุ เป็นต้น

๗. ผู้พิการ เน้นที่การประสานความร่วมมือและการช่วยเหลือเกื้อกูลกันระหว่าง คนในชุมชน ดำเนินการโดยชุมชน เพื่อชุมชนที่เข้มแข็ง และชุมชนมีความเข้าใจและยอมรับ ในศักยภาพคุณค่าของผู้พิการ โดยมีเจ้าหน้าที่สาธารณสุขเป็นผู้สนับสนุนและเอื้อให้เกิดการพัฒนา ผู้พิการทุกรายได้รับการเยี่ยมบ้าน โดยเจ้าหน้าที่สาธารณสุขและทีมสหวิชาชีพ ประกอบไปด้วย แพทย์ พยาบาล นักกายภาพบำบัด เภสัชกร นักอาชีพบำบัด เจ้าหน้าที่งานทันตกรรม และนักการแพทย์แผนไทย

๘. กลุ่มป่วย คลินิกชุมชนอบอุ่นมีการจัดการดูแลรักษาพยาบาลผู้รับบริการในกลุ่มป่วยด้วยพหุลักษณะทางการแพทย์ โดยเฉพาะอย่างยิ่งกลุ่มผู้ป่วยที่เป็นโรคอันดับแรกๆในพื้นที่ อันได้แก่ โรคความดันโลหิตสูง และโรคเบาหวาน โดยนำการรักษาด้านการแพทย์แผนปัจจุบัน มาประยุกต์ร่วมกับการแพทย์แผนไทย มีการติดตาม กำกับดูแลอย่างต่อเนื่อง ติดตามการรับประทานยาตามแผนการรักษา การให้องค์ความรู้ในการปรับเปลี่ยนพฤติกรรมสุขภาพ เพื่อให้ไม่เกิดภาวะแทรกซ้อนในอนาคต

บทบาทหน้าที่กองการแพทย์

❖ การรักษาพยาบาล

คลินิกชุมชนอบอุ่นเทศบาลเมืองลำพูน ทำการตรวจรักษาโดยแพทย์ ทันตแพทย์ พยาบาล วิชาชีพ เภสัชกร และเจ้าหน้าที่อื่นๆที่เกี่ยวข้องเปิดให้บริการ ตั้งแต่วันจันทร์ถึงวันศุกร์ เวลา ๐๘.๐๐ - ๑๘.๐๐ น. และในวันเสาร์ เวลา ๐๘.๐๐ - ๑๖.๐๐ น. และเข้าร่วมในระบบการแพทย์ฉุกเฉินของจังหวัดลำพูน ให้บริการรถพยาบาลฉุกเฉิน ในระดับการปฏิบัติการฉุกเฉินเบื้องต้น แก่ประชาชนในเขตเทศบาลเมืองลำพูน ตลอด ๒๔ ชั่วโมง ในการรักษาพยาบาล แบ่งออกเป็น ๒ แนวทางการรักษา คือ การรักษาแผนปัจจุบัน และการแพทย์แผนไทยประยุกต์

ด้านการแพทย์แผนปัจจุบัน นอกเหนือจากการตรวจรักษาโรคทั่วไปแล้ว ยังเปิดให้บริการคลินิกพิเศษ ได้แก่ คลินิกโรคความดันโลหิตสูง คลินิกโรคเบาหวาน คลินิกเด็กดี คลินิกทันตกรรม การตรวจรักษาโดยแพทย์เฉพาะทางคลินิกโรคกระดูกและข้อ คลินิกเฉพาะทางกุมารเวช คลินิกกายภาพบำบัด อีกทั้งยังให้บริการฝากครรภ์ มีคลินิกให้คำปรึกษาปัญหาสุขภาพจิต คลินิกเลิกบุหรี่ คลินิกโรคหอบหืด รวมทั้งได้ดำเนินการคลินิกปรับเปลี่ยนพฤติกรรมสุขภาพสำหรับผู้ป่วยโรคความดันโลหิตสูงและโรคเบาหวานที่ไม่สามารถควบคุมอาการได้

ด้านการแพทย์แผนไทยประยุกต์ ผู้ป่วยทุกสิทธิบัตรสามารถเข้าถึงบริการได้โดยเฉพาะผู้มีสิทธิหลักประกันสุขภาพถ้วนหน้า สามารถเข้ารับบริการได้โดยไม่เสียค่ารักษาพยาบาลใดๆ ให้บริการนัดตัว นวดกดจุด นวดฝ่าเท้า ประคบสมุนไพร อบสมุนไพร การรักษาโรคด้วยยาสมุนไพร ตลอดจนการฟื้นฟูมารดาหลังคลอด เช่น การนึ่งกระโجم การทบทมิ้อเกลือ เป็นต้น

❖ การส่งเสริมสุขภาพ

การดูแลส่งเสริมสุขภาพหญิงตั้งครรภ์ มารดาและทารกหลังคลอด เด็กก่อนวัยเรียน ทำการติดตามเยี่ยมบ้านหญิงตั้งครรภ์ เพื่อส่งเสริมการฝากครรภ์และการได้รับวัคซีนรวมทั้งให้คำแนะนำเรื่อง การดูแลสุขภาพของหญิงตั้งครรภ์ ทำการติดตามเยี่ยมมารดาและทารกหลังคลอด เพื่อส่งเสริมการได้รับวัคซีน การเลี้ยงลูกน้อยด้วยนมแม่ ตลอดจนประเมินพัฒนาการของทารกแรกเกิดจนถึงวัยเด็ก อีกทั้งยังดำเนินการประเมินศูนย์เด็กเล็กก่อนอยู่ปลอดภัยร่วมกับสำนักงานสาธารณสุขจังหวัดลำพูน โดยศูนย์เด็กเล็กเทศบาลเมืองลำพูนได้รับการประเมินผ่านมาตรฐาน ศูนย์เด็กเล็กคุณภาพ

การส่งเสริมสุขภาพเด็กวัยเรียนและวัยรุ่น มีการจัดกิจกรรมโครงการต่างๆ ทั้งในและนอกสถานศึกษา เช่น โครงการอบรมผู้นำนักเรียน โครงการอบรม อสม.น้อย โครงการอนามัยโรงเรียน เป็นต้น มีโรงเรียนที่อยู่ในความดูแลของคลินิกชุมชนอบอุ่นทั้งหมด ๕ โรงเรียน ได้รับการประเมินโรงเรียนส่งเสริมสุขภาพระดับเพชร ๑ โรงเรียน ระดับทอง ๓ โรงเรียนและระดับเงิน ๑ โรงเรียน

การส่งเสริมสุขภาพประชาชนทั่วไป และผู้สูงอายุ ศูนย์บริการสาธารณสุข ได้มีการจัดกิจกรรมโครงการด้านการส่งเสริมสุขภาพเป็นประจำทุกปี โดยได้เชิญชวนประชาชนเทศบาลเมืองลำพูน เข้าร่วมกิจกรรม อีกทั้งชุมชนในเขตเทศบาลเมืองลำพูนได้จัดตั้งชมรมสร้างสุขภาพในชุมชน เช่น ชมรมเดิน แอโรบิก ชมรมลีลาศ และชมรมผู้สูงอายุทั้งหมด ๑๘ ชมรม โดยกิจกรรมต่างๆ ของชมรมมุ่งเน้นการส่งเสริมสุขภาพทั้งด้านร่างกายและจิตใจ มีการส่งเสริมกิจกรรมทางเลือกต่างๆ ที่เหมาะสมกับผู้สูงอายุ เช่น การฟังธรรมบรรยาย การออกกำลังกาย กิจกรรมการให้ความรู้ในด้านต่างๆ ที่เป็นประโยชน์ต่อผู้สูงอายุ เป็นต้น

การส่งเสริมสุขภาพพระสงฆ์ โดยได้รับความร่วมมือจากวัดในเขตเทศบาลเมืองลำพูน ทั้งหมด ๑๙ วัด ซึ่งได้เข้าร่วมโครงการวัดส่งเสริมสุขภาพ โดยการสนับสนุนของศูนย์อนามัยที่ ๑๐ เชียงใหม่ และสำนักงานสาธารณสุขจังหวัดลำพูน ได้รับการประเมินวัดส่งเสริมสุขภาพ และผ่านเกณฑ์ทั้งหมด ๑๙ วัด คิดเป็นร้อยละ ๑๐๐

❖ การควบคุมและป้องกันโรค

การดำเนินงานควบคุมและป้องกันโรค ได้แบ่งออกเป็น ๒ แนวทาง คือ การควบคุมป้องกันโรคติดต่อ และการควบคุมป้องกันโรคไม่ติดต่อ

การควบคุมป้องกันโรคติดต่อที่สำคัญ

โรคไข้เลือดออก เป็นปัญหาทางด้านสาธารณสุขที่สำคัญในเขตเทศบาลเมืองลำพูน ในการปฏิบัติงาน เน้นการทำงานเชิงรุกของเจ้าหน้าที่ศูนย์บริการฯ และอาสาสมัครสาธารณสุขเทศบาลเมืองลำพูน ทั้ง ๑๗ ชุมชน ในการออกสำรวจและกำจัดแหล่งเพาะพันธุ์ยุงลาย จัดกิจกรรมเดินรณรงค์ แจกแผ่นพับและทรายกำจัดลูกน้ำในชุมชน และประสานกองสาธารณสุขและสิ่งแวดล้อมเทศบาลเมืองลำพูน และองค์กรปกครองส่วนท้องถิ่นใกล้เคียงออกพ่นหมอกควันในชุมชน เพื่อเป็นการควบคุมการระบาดของโรคไข้เลือดออก

โรคไข้หวัดใหญ่ ดำเนินการจัดกิจกรรมรณรงค์เคาะประตูบ้านทั้ง ๑๗ ชุมชนรวมถึงสถานศึกษาที่อยู่ในความรับผิดชอบ โดยแจกหน้ากากอนามัยและแผ่นพับ เพื่อให้ประชาชนและผู้ป่วยด้วยโรคระบบทางเดินหายใจสวมใส่หน้ากากอนามัย ล้างมือให้สะอาดถูกวิธี ๗ ขั้นตอน และปฏิบัติตามหลักสุขบัญญัติแห่งชาติ ๑๐ ประการ เพื่อลดโอกาสเสี่ยงต่อการสัมผัสเชื้อโรคและป้องกันการแพร่กระจายของเชื้อโรค และยังจัดทำบทความประชาสัมพันธ์ให้ความรู้แก่ประชาชนทางเสียงตามสายทั้ง ๑๗ ชุมชน ในช่วงที่มีการระบาดของโรค ได้จัดทีมรณรงค์ให้สุศึกษาแก่เด็กนักเรียนทุกโรงเรียนที่รับผิดชอบ และมอบหมายให้ครูอนามัยโรงเรียนทำการคัดกรองนักเรียนในตอนเช้า พร้อมทั้งรายงานผลเมื่อพบจำนวนเด็กนักเรียนที่ป่วยมากผิดปกติ และทีมเฝ้าระวังสอบสวนเคลื่อนที่เร็วของเทศบาลเมืองลำพูน (SRRT) จะดำเนินการประสานงานกับสำนักงานสาธารณสุขจังหวัดลำพูน ติดตามและคัดกรองผู้ป่วยด้วยโรคระบบทางเดินหายใจที่มารับบริการทุกราย พร้อมส่งรายงานการเฝ้าระวังโรคให้กับกลุ่มงานควบคุม และป้องกันโรค ทั้งนี้ในปี ๒๕๖๖ ได้รับการสนับสนุนวัคซีนป้องกันโรคไข้หวัดใหญ่ตามฤดูกาลจากสำนักงานหลักประกันสุขภาพแห่งชาติ จำนวน ๕๓๐ โด๊ส เพื่อให้บริการแก่ประชาชนกลุ่มเสี่ยงในพื้นที่เขตเทศบาลเมืองลำพูน ตามที่กระทรวงสาธารณสุขกำหนดหลักเกณฑ์ในการให้บริการแก่ประชาชนกลุ่มเป้าหมายซึ่งได้ดำเนินงานเป็นที่เรียบร้อยแล้ว ในเดือนสิงหาคม ๒๕๖๖

โรควัณโรค ได้ดำเนินการเชิงรุกร่วมกับทีมอาสาสมัครสาธารณสุขเทศบาลเมืองลำพูน ออกคัดกรองโรควัณโรคแก่ประชาชนทั้ง ๑๗ ชุมชน ส่วนผู้ป่วยโรควัณโรคที่ได้รับการขึ้นทะเบียนแล้ว ทีมสหวิชาชีพนำทีมโดยแพทย์จะออกติดตามเยี่ยมบ้านเป็นประจำเพื่อเฝ้าติดตามอาการ และให้คำแนะนำเรื่องการรักษาที่ถูกต้องของผู้ป่วย เช่น การรับประทานยาที่ต่อเนื่องถูกวิธี การพบแพทย์ตามนัด เป็นต้น

โรคติดเชื้อไวรัสโคโรนา ๒๐๑๙ ศูนย์บริการสาธารณสุขได้ดำเนินการในการป้องกันและควบคุมโรค ตามมาตรการและคำสั่งคณะกรรมการโรคติดต่อจังหวัดลำพูน โดยดำเนินการลงพื้นที่ที่สอบสวนโรค ควบคุมกำกับติดตามทั้งผู้ป่วย และผู้สัมผัสที่มีความเสี่ยง และได้มีการประสานงานจากภาคีหลายภาคส่วนในกระบวนการทำงานป้องกัน ควบคุมโรคติดเชื้อไวรัสโคโรนา ๒๐๑๙ โดยมี ผู้นำชุมชน อสม.เทศบาลเมืองลำพูน อำเภอเมืองลำพูน สำนักงานสาธารณสุขอำเภอเมืองลำพูน โรงพยาบาลลำพูน และสำนักงานสาธารณสุขจังหวัดลำพูน

การควบคุมป้องกันโรคไม่ติดต่อที่สำคัญ

โรคความดันโลหิตสูงและโรคเบาหวาน เป็นโรคไม่ติดต่อที่เป็นปัญหาสาธารณสุขที่สำคัญในเขตเทศบาลเมืองลำพูน คลินิกชุมชนอบอุ่นได้ดำเนินการเฝ้าระวัง ค้นหาผู้ป่วยโดย การคัดกรองโรคความดันโลหิตสูง และโรคเบาหวานให้แก่ประชาชนในเขตเทศบาลเมืองลำพูน ที่มีอายุตั้งแต่ ๓๕ ปีขึ้นไป ทั้ง ๑๗ ชุมชน เมื่อค้นพบกลุ่มเสี่ยงแล้วได้แนะนำให้ได้รับการวินิจฉัยโดยแพทย์ที่คลินิกชุมชนอบอุ่น เพื่อที่จะได้รับคำแนะนำในการดูแลสุขภาพของตนเอง และได้รับการรักษาโรคอย่างถูกวิธีต่อไป ในปีงบประมาณ ๒๕๖๖ ได้ดำเนินการคัดกรองโรคความดันโลหิตสูงและโรคเบาหวานให้กับประชาชนอายุ ๓๕ ปีขึ้นไป จำนวน ๕,๐๕๓ คน คิดเป็นร้อยละ ๙๕.๑๒

โรกระบบหลอดเลือดและหัวใจ ได้ดำเนินกิจกรรมการความรู้แก่ประชาชนเกี่ยวกับพฤติกรรมต่างๆที่เป็นปัจจัยเสี่ยง อันจะทำให้เกิดโรกระบบหลอดเลือดและหัวใจเพื่อให้ประชาชนมีความรู้ความเข้าใจที่ถูกต้องในการปรับเปลี่ยนพฤติกรรมสุขภาพ และดูแลตนเองให้มีสุขภาพที่ดี

โรคมะเร็งปากมดลูกและมะเร็งเต้านม สำหรับสตรีที่มีอายุตั้งแต่ ๓๐-๖๐ ปี ในเขตเทศบาลเมืองลำพูนประจำปี ๒๕๖๖ คลินิกชุมชนอบอุ่นได้ทำการเฝ้าระวังโรคด้วยการจัดอบรมให้ความรู้แก่อาสาสมัครสาธารณสุขเพื่อเป็นพื้นฐานในการออกคัดกรองกลุ่มเป้าหมายทั้ง ๑๗ ชุมชน เป้าหมายการคัดกรองมะเร็งปากมดลูก ๒,๓๒๕ ราย ได้รับการตรวจคัดกรอง จำนวน ๖๙๗ ราย คิดเป็นร้อยละ ๒๙.๒๐ และคัดกรองมะเร็งเต้านมเป้าหมาย ๓,๒๕๐ ราย ได้รับการตรวจคัดกรอง จำนวน ๒,๖๕๙ ราย คิดเป็นร้อยละ ๘๑.๘๐

การควบคุมและป้องกันโรคด้วยการส่งเสริมการให้วัคซีน คลินิกชุมชนอบอุ่นเทศบาลเมืองลำพูน ได้ให้บริการวัคซีนแก่เด็กก่อนวัยเรียนในคลินิกเด็กดีทุกวันพุธ และดำเนินงานอนามัยโรงเรียนด้วยการเสริมสร้างวัคซีน ในโรงเรียนสังกัดเทศบาลเมืองลำพูนและศูนย์พัฒนาเด็กเล็กที่อยู่ในความรับผิดชอบ

❖ การฟื้นฟูสมรรถภาพผู้ป่วยและงานเยี่ยมบ้าน

การฟื้นฟูสมรรถภาพและงานเยี่ยมบ้านดำเนินการโดยทีมสหวิชาชีพ ประกอบด้วย แพทย์ เภสัชกร พยาบาลวิชาชีพ นักกายภาพบำบัด และนักอาชีวบำบัด ออกเยี่ยมผู้ป่วยโรคเรื้อรัง ผู้พิการ ผู้ป่วยที่ได้รับการส่งต่อจากโรงพยาบาลลำพูน และจากการได้รับการแจ้งประสานเคสจากภาคีเครือข่าย โดยอาสาสมัครสาธารณสุขสำรวจและประสานข้อมูลเจ้าหน้าที่ศูนย์บริการฯ จากนั้นทีม สหวิชาชีพจะดำเนินการวางแผนการเยี่ยมบ้าน โดยแบ่งตามเกณฑ์ประเภทของผู้ป่วยและตามระดับของปัญหาทางด้านสุขภาพ ตลอดจนความต้องการในการดูแล และความสามารถในการช่วยเหลือตนเองของผู้ป่วย

การเยี่ยมบ้านที่นำทีมโดยแพทย์จะออกเยี่ยมสัปดาห์ละ ๒ ครั้ง ทุกวันอังคาร และวันศุกร์ ส่วนผู้ป่วยอื่นๆจะมีทีมสุขภาพประจำชุมชนออกเยี่ยมตามแผนงานที่ได้กำหนด ปัจจุบันชุมชนได้ให้ความสำคัญในการดูแล ผู้ที่มีปัญหาสุขภาพจิตและผู้พิการ ในชุมชนจึงได้ร่วมกันจัดตั้งแกนนำสุขภาพจิตในชุมชนและชมรมอาสาสมัครดูแลผู้พิการ โดยแกนนำสุขภาพจิตและอาสาสมัครดูแลผู้พิการได้ผ่านการฝึกอบรมหลักสูตรการเฝ้าระวังปัญหาสุขภาพจิต ในชุมชนและการดูแลผู้พิการ โดยสามารถออกปฏิบัติงานดูแลผู้ที่มีปัญหาสุขภาพจิตและผู้พิการในชุมชนได้ สำหรับผู้พิการในเขตเทศบาลนั้น ได้จัดตั้งชมรมเพื่อนช่วยเพื่อนผู้พิการเทศบาลเมืองลำพูน เพื่อให้ผู้พิการได้ทำกิจกรรมต่างๆร่วมกัน

งานคลินิกแพทย์แผนไทยประยุกต์ศูนย์บริการสาธารณสุขเทศบาลเมืองลำพูน ยังได้มีการลงพื้นที่เยี่ยมผู้สูงอายุ ผู้พิการ และผู้ป่วยโรคเรื้อรัง ได้จัดทีมลงพื้นที่เยี่ยมบ้านสัปดาห์ละ ๒ ครั้งทุกจันทร์ และวันพฤหัสบดี โดยนำองค์ความรู้ด้านศาสตร์การแพทย์แผนไทยและการแพทย์ทางเลือก ไปดูแลประชาชนในชุมชน

การจัดกิจกรรมกายภาพบำบัด หรือกิจกรรมบำบัดโดยมีการนัดหมายผู้ป่วยที่เห็นสมควรที่จะได้รับการบำบัดฟื้นฟูทางกาย เข้ามารับบริการฟื้นฟู ภายใต้การกำกับติดตามดูแล ประเมินผลโดยนักกายภาพบำบัด และนักอาชีวบำบัด โดยจะให้บริการสัปดาห์ละ ๓ ครั้ง ในวันจันทร์ วันพุธ และวันพฤหัสบดี

❖ งานสุขศึกษา

การดำเนินงานสุขศึกษาในสถานบริการ ได้จัดกิจกรรมให้สุขศึกษาในระหว่างที่ผู้ป่วยรอรับบริการในช่วงเช้า โดยกิจกรรมเน้นให้ผู้ป่วยได้แลกเปลี่ยนประสบการณ์และความคิดเห็นในการดูแลสุขภาพของตนเองตลอดจนให้ความรู้ และเปิดโอกาสให้ผู้ป่วยได้ซักถามและมีส่วนร่วมในกิจกรรม เพื่อให้เข้าใจสภาพความเจ็บป่วยของตนเองและผู้อื่น ภายในคลินิกได้จัดให้มีมุมสุขศึกษามีวารสารด้านสุขภาพ แผ่นพับ เอกสารความรู้ต่างๆ บอร์ดนิทรรศการเกี่ยวกับสุขภาพอนามัยเพื่อให้ผู้มารับบริการสามารถศึกษาค้นคว้าสาระน่ารู้ต่างๆ ในช่วงเวลาที่รอรับบริการ และยังมีงานสุขศึกษาออกสถานบริการด้านการให้ความรู้ การเป็นวิทยากรให้ความรู้แก่ประชาชนเทศบาลเมืองลำพูนในชุมชน

❖ งานพัฒนาองค์กร

การดำเนินงานของคลินิกชุมชนอบอุ่นเทศบาลเมืองลำพูน ด้านการส่งเสริมสุขภาพการควบคุมและป้องกันโรค การฟื้นฟูสมรรถภาพ ได้รับงบประมาณสนับสนุนจากกองทุนระบบหลักประกันสุขภาพเทศบาลเมืองลำพูน และจัดให้มีการพัฒนาบุคลากรภายในองค์กร โดยการจัดประชุมทีมงานเป็นประจำอย่างน้อยเดือนละ ๑ ครั้ง และจัดให้มีการประชุมวิชาการแก่บุคลากรอย่างสม่ำเสมอ โดยวิทยากรภายนอกองค์กร และบุคลากรภายในองค์กรเป็นผู้ให้ความรู้ เพื่อเป็นการฟื้นฟูและเพิ่มเติมความรู้ทางด้านวิชาการให้บุคลากรสามารถนำไปใช้ในการดำเนินงานได้ อีกทั้งยังผ่านมาตรฐานองค์กรหลายด้าน ทั้งมาตรฐานงานด้านสาธารณสุข และการประเมินมาตรฐานขององค์กรปกครองส่วนท้องถิ่น เช่น มาตรฐานบริการปฐมภูมิ มาตรฐาน รพ.สต.พ. ของคลินิกแพทย์แผนไทยประยุกต์ มาตรฐานหน่วยบริการปฐมภูมิ รางวัลพระปกเกล้าทองคำ รางวัลองค์กรปกครองส่วนท้องถิ่นที่มีการบริหารจัดการที่ดี ประเภทดีเลิศ เป็นต้น

แผนที่เทศบาลเมืองลำพูนแยกรายชุมชน

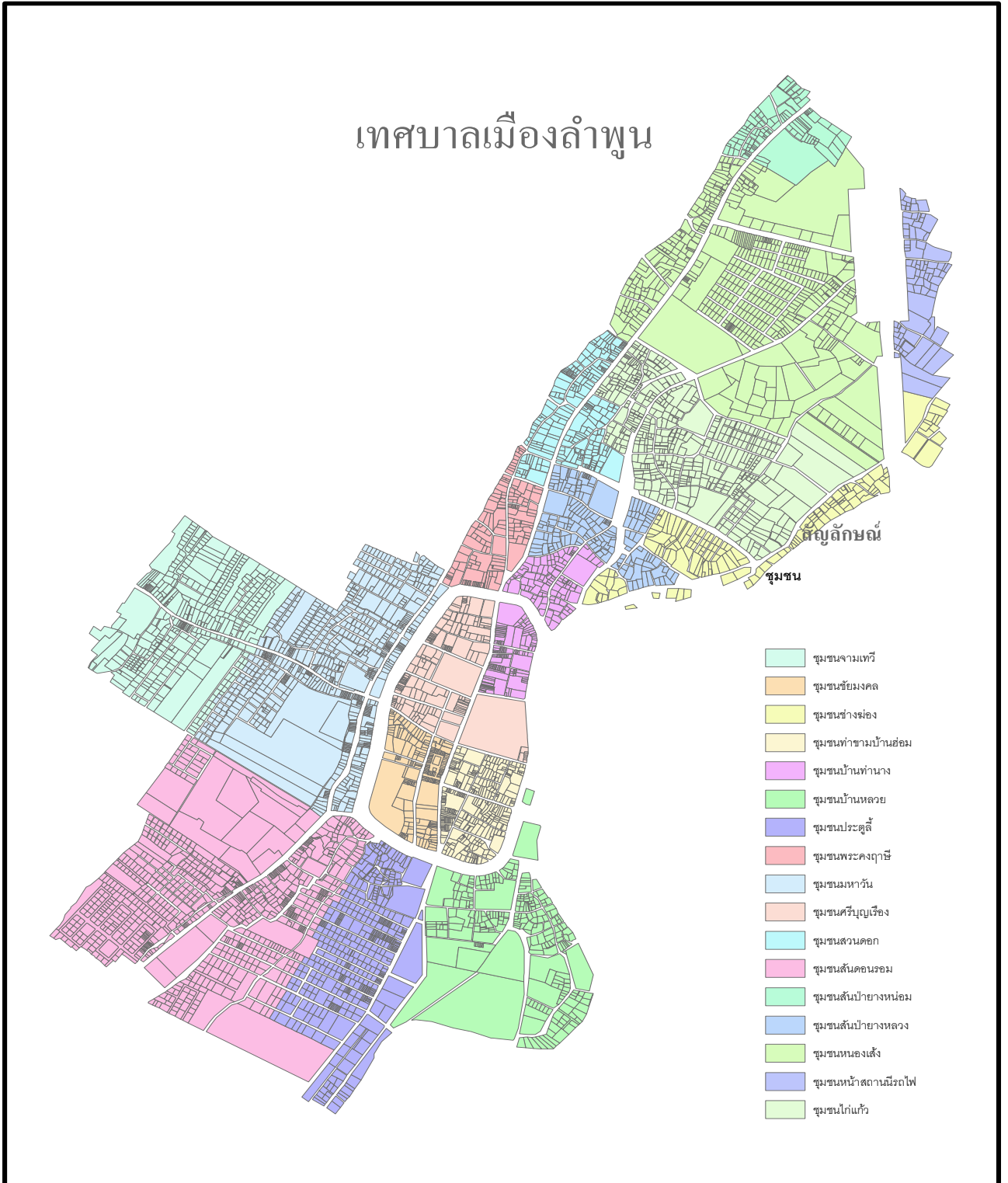

โครงสร้างการบริหารงานกองการแพทย์ เทศบาลเมืองลำพูน

นางจิราภรณ์ เสวะกะ
ผู้อำนวยการกองการแพทย์

งานบริหารงานทั่วไป
นางสาวรัตติยา มูลยศ
เจ้าพนักงานธุรการ

นางสาวอรพรรณ เตชะนันท์
ผช.เจ้าพนักงานธุรการ

งานการเงินและบัญชี
นางสาววารภรณ์ มูลธง
ร.ก.นักวิชาการการเงินและบัญชี

- นางสาวอริศรา สุวรรณนคร
- นางสาวพรไพลิน ตาพันธ์
- นางสาวณัฐนันท์ มั่นคง
- นางสาวทิวา ทองรงค์
(ผช.เจ้าพนักงานการเงินและบัญชี)

งานบริการสาธารณสุข
นางสาววารภรณ์ มูลธง
พยาบาลวิชาชีพชำนาญการ

งานรักษาพยาบาล

- นายศิริพัฒน์ โอกระจ่าง
- นายเฉลิมชัย อนุตรสุธี (นายแพทย์)
- นางสาวอภิญญา จันทร์ตะอินทร์
- นางสาวจารุณี รักษาติ (พยาบาลวิชาชีพ)
- นางสาวนงนุช พรหมสวรรค์
- นางสาวฉวีวรรณ กาอุทัย
- นางสาวพรพิมล มูลธิ
- นางสาวพิมพ์กา คำร้อง (ผู้ช่วยพยาบาล)
- นายวิฑูรย์ กรูณา
- นายฤทธิศักดิ์ เป็งวันนา
- นายรัตนศักดิ์ ห่อใหม่
- นายพงศกร คำตา
- นายสุรพงษ์ มหาไม้
- นายสุทธิพงศ์ อินตะก้อน
- นายภัทรพิทักษ์ ต๊ะแก้ว (ผู้ช่วยเหลือคนไข้)

งานส่งเสริมสุขภาพ

- นางณัฐธิดา โสภณจิตร
- นางประภัสสร เครือผิว (พยาบาลวิชาชีพ)
- นางสาวขวัญฤทัย จันทร์สา (ผช.นวก.สาธารณสุข)

งานทะเบียนและบัตร

- นางสาวกมลทิพย์ ปกติ (จนท.งานทะเบียนและบัตร)
- นางสาวพัชรินทร์ อนุสาร (ผช.งานทะเบียนและบัตร)

งานควบคุมป้องกันโรค

- นางสาวเมธิณี งานดี (พยาบาลวิชาชีพ)
- นางสาวชนิกานต์ จาเต๊ะ (ผช.นวก.สาธารณสุข)

งานระบบข้อมูล/ประชาสัมพันธ์

- นายนพต อรุณวรพิทักษ์ (นักวิชาการคอมพิวเตอร์)
- นางสาวนริศรา สุริยะธง (ผช.เจ้าหน้าที่บันทึกข้อมูล)
- นายฉัตรชัย หัวนะราชฎ์ (ผู้ช่วยนักประชาสัมพันธ์)

งานฟื้นฟูสมรรถภาพ

- นางเทพนที อุณจะนำ (พยาบาลวิชาชีพ)
- นางสาวรุ่งชฎาพร ใจยา (นักอาชีวบำบัด)
- นางสาวศรัญญา จันทร์มา (นักกายภาพบำบัด)
- นางสาวธนาภรณ์ ซอนสุข (ผช.นักอาชีวบำบัด)

งานทันตสาธารณสุข
นางสาวพิชญานี ชุมพลกุล
ทันตแพทย์

- นางเครือวัลย์ บุญบุรี (เจ้าพนักงานทันตสาธารณสุข)

- นางสาวบงกชธร อินตะเหล็ก (ผช.เจ้าหน้าที่ทันตกรรม)

งานเภสัชกรรม

- นายพงษ์นรินทร์ จินดา
- นางสาวโฉมชฎา ดวงเกิด (เภสัชกร)
- นางสาวพิชญาทพร กันต์ศิลป์
ผช.งานเภสัชกร

งานยานยนต์

- นายพันธ์ศักดิ์ อินทะชัย
- นายศุภกร วรรณสังข์ (พนักงานขับรถยนต์)

งานส่งเสริมสนับสนุนการแพทย์แผนไทย
นายปวีณ เอี่ยมฤทธิ์
นักวิชาการสาธารณสุข

- นางสาววรรณนิสา เนตรสุ
- นางสาวรานันท์ ยอดลีลา
- นางสาวธิดารัตน์ ใจชื่น
- นางสาวภัทรวดี จันทร์น้อย (แพทย์แผนไทย)

งานแม่บ้าน

- นางพลอยเพชร สุริยะมะโน
- นางจันจิรา บุญบุผา
- นางภาณุชาติ อุงนา (แม่บ้าน)

งานสวน

- นายบรรจง นพบุรี
- นายเอกลักษณ์ ร้องขันแก้ว (คนสวน)

วิสัยทัศน์ พันธกิจ กองการแพทย์เทศบาลเมืองลำพูน

❖ วิสัยทัศน์

"องค์กรปกครองส่วนท้องถิ่นที่มีความเป็นเลิศในระบบบริการปฐมภูมิ"

❖ พันธกิจ

๑. สร้างหลักประกันสุขภาพให้ครอบคลุม ประชาชนทุกครัวเรือนในเขตเทศบาลเมืองลำพูน
๒. ให้การรักษาพยาบาลที่ได้มาตรฐาน มีความสอดคล้องต่อเนื่องระหว่างสถานบริการสุขภาพและบ้าน
๓. ส่งเสริมสุขภาพและฟื้นฟูสมรรถภาพให้ประชาชนมีสุขภาพะทั้งทางกายและใจ
๔. ป้องกันโรคและควบคุมโรคเพื่อลดการเจ็บป่วยของประชาชนให้การรักษาพยาบาลที่ได้มาตรฐาน
๕. พัฒนาการแพทย์แผนไทยและภูมิปัญญาท้องถิ่นเพื่อเสริมสร้างคุณภาพชีวิตที่ดีของประชาชน
๖. พัฒนางค์กรให้มีการบริหารจัดการที่ต่อเนื่อง
๗. สร้างเครือข่ายความร่วมมือทุกภาคส่วน ทั้งภาครัฐ เอกชนและภาคประชาสังคม

❖ ค่านิยมขององค์กร

๑. การยึดมั่นในระบบประชาธิปไตยอันมีพระมหากษัตริย์ทรงเป็นประมุข
๒. การยึดมั่นในคุณธรรมและจริยธรรม
๓. การมีจิตสำนึกที่ดี ซื่อสัตย์ และรับผิดชอบ
๔. การยึดถือประโยชน์ของประเทศไทยเหนือกว่าประโยชน์ส่วนตน และไม่มีผลประโยชน์ทับซ้อน
๕. การยืนหยัดทำในสิ่งที่ถูกต้อง เป็นธรรม และถูกกฎหมาย
๖. การให้บริการแก่ประชาชนด้วยความรวดเร็ว มีอัธยาศัย และไม่เลือกปฏิบัติ
๗. การให้ข้อมูลข่าวสารแก่ประชาชนอย่างครบถ้วน ถูกต้อง และไม่บิดเบือนข้อเท็จจริง
๘. การมุ่งผลสัมฤทธิ์ของงาน รักษามาตรฐาน มีคุณภาพ โปร่งใสและตรวจสอบได้
๙. การยึดมั่นในหลักจรรยาวิชาชีพขององค์กร
๑๐. การสร้างจิตสำนึกให้ประชาชนในท้องถิ่นประพัตติตนเป็นพลเมืองที่ดีร่วมกันพัฒนาชุมชนให้น่าอยู่คู่คุณธรรมและดูแลสภาพสิ่งแวดล้อมให้สอดคล้องรัฐธรรมนูญฉบับปัจจุบัน

❖ วัฒนธรรมองค์กร

๑. ให้บริการตามมาตรฐานวิชาชีพโดยยึดถือผู้รับบริการเป็นศูนย์กลาง
๒. ให้บริการโดยยึดหลักเสมอภาค
๓. เมื่อมาปฏิบัติงานพบหน้ากันจะยิ้มไหว้ ทักทายสวัสดีกัน
๔. ทำงานโดยยึดหลักการทำงานเป็นทีม และเคารพมติส่วนใหญ่
๕. ให้ความร่วมมือในการเข้าร่วมประชุม / ทำกิจกรรม / โครงการต่างๆ
๖. ให้ความร่วมมือในการประหยัดพลังงาน
๗. ให้บริการผู้มาติดต่อราชการ ให้ได้รับความสะดวก รวดเร็วเป็นอย่างดี และยินดีต้อนรับผู้มารับ บริการด้วยความเต็มใจ ยิ้มแย้ม แจ่มใส พุดจาไพเราะกับทุกๆ ท่าน

๘. การแต่งกายสุภาพ เหมาะสม ถูกต้องตามข้อตกลงขององค์กร
๙. ส่งเสริมสุขภาพและเป็นแบบอย่างที่ดีด้านสุขภาพ เช่น การออกกำลังกาย, การรับประทานอาหารที่ถูกสุขลักษณะ, การสวมหมวกกันน็อค, คาดเข็มขัดนิรภัย เป็นต้น
๑๐. จะร่วมมือกันในการพัฒนางานอย่างต่อเนื่อง
๑๑. ให้ปฏิบัติต่อผู้มารับบริการ/ผู้มีส่วนได้ส่วนเสีย โดยไม่มุ่งหวังประโยชน์จากทรัพย์สินของก้านัลใดๆ

❖ จรรยาบรรณวิชาชีพขององค์กร

๑. ข้าราชการพนักงานและลูกจ้างเทศบาลเมืองลำพูนต้องจงรักภักดีต่อชาติศาสนาและพระมหากษัตริย์
๒. ข้าราชการพนักงานและลูกจ้างเทศบาลเมืองลำพูน ต้องเป็นแบบอย่างที่ดีในการรักษาไว้และปฏิบัติตามรัฐธรรมนูญแห่งราชอาณาจักรไทยทุกประการ
๓. พนักงานและลูกจ้างเทศบาลเมืองลำพูน ต้องเป็นแบบอย่างที่ดีในการเป็นพลเมืองดีเคารพและปฏิบัติตามกฎหมายอย่างเคร่งครัด
๔. ข้าราชการพนักงานและลูกจ้างเทศบาลเมืองลำพูน ต้องไม่ประพฤติตนอันอาจก่อให้เกิดความเสียหายต่อเกียรติภูมิของตำแหน่งหน้าที่
๕. ข้าราชการพนักงานและลูกจ้างเทศบาลเมืองลำพูน ต้องปฏิบัติหน้าที่อย่างเต็มกำลังความสามารถ ด้วยความเสียสละ ทุ่มเทศติปัญญา ความรู้ความสามารถ ให้บรรลุผลสำเร็จและมีประสิทธิภาพตามภาระหน้าที่ที่ได้รับมอบหมาย เพื่อก่อให้เกิดประโยชน์สูงสุดแก่ประเทศชาติและประชาชน
๖. ข้าราชการพนักงานและลูกจ้างเทศบาลเมืองลำพูน ต้องมุ่งแก้ปัญหาความเดือดร้อนของประชาชนด้วยความเป็นธรรม รวดเร็ว และมุ่งเสริมสร้างความเข้าใจอันดีระหว่างหน่วยงานและประชาชน
๗. ข้าราชการพนักงานและลูกจ้างเทศบาลเมืองลำพูน ต้องปฏิบัติหน้าที่ด้วยความสุภาพเรียบร้อย มีอัธยาศัย
๘. ข้าราชการพนักงานและลูกจ้างเทศบาลเมืองลำพูน ต้องรักษาความลับที่ได้จากการปฏิบัติหน้าที่การเปิดเผยข้อมูลที่เป็นความลับโดยข้าราชการพนักงานและลูกจ้างจะกระทำได้ต่อเมื่อมีอำนาจหน้าที่และได้รับอนุญาตจากผู้บังคับบัญชา หรือเป็นไปตามที่กฎหมายกำหนดเท่านั้น
๙. ข้าราชการพนักงานและลูกจ้างเทศบาลเมืองลำพูน ต้องรักษา และเสริมสร้างความสามัคคีระหว่างผู้ร่วมงาน พร้อมกับให้ความช่วยเหลือเกื้อกูลซึ่งกันและกันในทางที่ชอบ
๑๐. ข้าราชการพนักงานและลูกจ้างเทศบาลเมืองลำพูน ต้องไม่ใช่สถานะหรือตำแหน่งไปแสวงหาประโยชน์ที่มิควรได้รับสำหรับตนเองหรือผู้อื่น ไม่ว่าจะเป็ประโยชน์ในทางทรัพย์สินหรือไม่ก็ตามตลอดจนไม่รับของขวัญของกำนัล หรือประโยชน์อื่นใดจากผู้ร้องเรียน หรือบุคคลที่เกี่ยวข้องเพื่อประโยชน์ต่างๆ อันอาจเกิดจากการปฏิบัติหน้าที่ของตน เว้นแต่เป็นการให้โดยธรรมจรรยาบรรณหรือการให้ตามประเพณี
๑๑. ข้าราชการพนักงานและลูกจ้างเทศบาลเมืองลำพูน ต้องประพฤติตนให้สามารถทำงานร่วมกับผู้อื่นด้วยความสุภาพ มีน้ำใจ มีมนุษยสัมพันธ์อันดี ต้องไม่ปิดบังข้อมูลที่จำเป็นในการปฏิบัติงานของเพื่อนร่วมงาน และไม่นำผลงานของผู้อื่นมาแอบอ้างเป็นผลงานของตน
๑๒. ข้าราชการเทศบาลเมืองลำพูน ต้องปฏิบัติหน้าที่โดยยึดหลักการบริหารกิจการบ้านเมืองที่ดี

❖ แนวทางการลงโทษทางวินัย

หากข้าราชการพนักงานและลูกจ้างไม่ปฏิบัติหรือฝ่าฝืน จะต้องถูกดำเนินการลงโทษตามข้อตกลงที่กำหนดไว้ ตามแนวทางการลงโทษทางวินัยดังนี้

๑. ว่ากล่าวตักเตือน
๒. ภาคทัณฑ์
๓. ตัดเงินเดือน
๔. ปลดออก
๕. ไล่ออก

โครงการที่อยู่ในความรับผิดชอบของกองการแพทย์ เทศบาลเมืองลำพูน
ประจำปีงบประมาณ ๒๕๖๖

ตารางที่ ๑ แสดงงบประมาณที่ได้รับการอนุมัติและเบิกจ่ายจริง การดำเนินโครงการจากแหล่งงบประมาณ
กองทุนหลักประกันสุขภาพเทศบาลเมืองลำพูน ประจำปี ๒๕๖๖

ที่	โครงการ	งบประมาณ (บาท)	
		ที่ได้รับอนุมัติ	เบิกจ่ายจริง
๑	โครงการ อสม.เทศบาลเมืองลำพูน ร่วมมือร่วมใจณรงค์ ป้องกันและควบคุมโรค ไข้เลือดออก	๙๕,๒๕๕	๙๕,๒๕๕
๒	โครงการตรวจคัดกรองโรคความดันโลหิตสูงและโรคเบาหวานประชาชนเทศบาลเมืองลำพูน	๓๘,๑๐๐	๓๘,๐๙๕.๕๐
๓	โครงการ อสม.เทศบาลเมืองลำพูน ร่วมมือร่วมใจณรงค์คัดกรองมะเร็งเต้านม และมะเร็งปากมดลูก	๑๔,๔๐๕	๑๔,๔๐๕
๔	โครงการสนับสนุนส่งเสริมการดำเนินงานหมู่บ้านจัดการสุขภาพ (การสร้างสุขภาวะวิถีใหม่)	๒๙,๗๔๐	๒๙,๑๔๐
๕	โครงการส่งเสริมการดำเนินงานของชมรมผู้สูงอายุชุมชนในเขตเทศบาลเมืองลำพูน	๓๐,๔๐๐	๒๙,๘๐๐
๖	โครงการส่งเสริมคุณภาพชีวิตสมาชิกชมรมผู้สูงอายุเทศบาลเมืองลำพูน	๑๔๕,๔๐๐	๑๔๕,๔๐๐
๗	โครงการอนามัยแม่และเด็ก	๑,๒๕๐	๑,๒๕๐
๘	โครงการตรวจคัดกรองความเสี่ยงหาสารเคมีกำจัดศัตรูพืชในเลือดสำหรับประชาชนในเขตเทศบาลเมืองลำพูน	๓๒,๓๗๖	๒๙,๓๖๘.๒๒
๙	โครงการแลกเปลี่ยนเรียนรู้ในผู้ป่วยเรื้อรังที่มีภาวะแทรกซ้อน "ป้องกันและชะลอภาวะไตวายเรื้อรัง"	๑๐,๘๗๕	๑๐,๘๗๕
๑๐	โครงการลดความเสี่ยงโรคหลอดเลือดสมองและหัวใจ	๑๘,๖๒๕	๑๘,๖๒๕
๑๑	โครงการอาสาสมัครร่วมใจเยี่ยมผู้ป่วยสูงวัยใส่ใจผู้พิการ	๓๒,๑๗๕	๓๑,๒๗๕
๑๒	โครงการเยี่ยมบ้านประชาชนกลุ่มเป้าหมายและฟื้นฟูสมรรถภาพผู้พิการ/ผู้ป่วยเรื้อรังในเขตเทศบาลเมืองลำพูน	๔,๖๓๐	๔,๖๓๐
๑๓	โครงการดูแลและส่งเสริมสุขภาพคนพิการในเขตเทศบาลเมืองลำพูน	๓๗,๒๔๒	๓๔,๔๖๗
๑๔	โครงการใส่ใจสุขภาพจิตไม่คิดฆ่าตัวตาย เทศบาลเมืองลำพูน	๒๓,๔๗๕	๑๒,๒๘๕
๑๕	โครงการป้องกันความพิการผู้สูงอายุในเขตเทศบาลเมืองลำพูน	๒,๗๕๐	๑,๒๕๐
๑๖	โครงการปรับเปลี่ยนพฤติกรรมการบริโภคที่เหมาะสมกับวัยเรียน	๒๖,๒๙๐	๒๖,๒๙๐
๑๗	โครงการตรวจสุขภาพนักเรียนในโรงเรียน	๕,๐๗๐	๕,๐๗๐
๑๘	โครงการทันตสุขภาพและป้องกันโรคของเด็ก ๐-๕ ปี	๑๖,๖๕๐	๑๖,๖๕๐

ที่	โครงการ	งบประมาณ (บาท)	
		ที่ได้รับอนุมัติ	เบิกจ่ายจริง
๑๙	โครงการทันตสุขภาพนักเรียนประถมศึกษา	๑๗,๑๐๐	๑๗,๑๐๐
๒๐	โครงการดูแลสุขภาพช่องปากผู้สูงอายุ	๑๑,๒๐๐	๑๑,๒๐๐
๒๑	โครงการอบรมผู้นำนักเรียนส่งเสริมสุขภาพ	๓๐,๗๙๒	๓๐,๗๙๑.๙๐
๒๒	โครงการอบรมพี่เลี้ยงเด็กในสถานประกอบการสำหรับเด็ก	๙,๘๔๐	๘,๙๖๕
๒๓	โครงการป้องกันและแก้ไขปัญหาโรคติดต่อทางเพศสัมพันธ์และการตั้งครรรภ์ไม่พร้อมในวัยรุ่น เทศบาลเมืองลำพูน	๒๒,๘๙๕	๒๒,๘๙๕
๒๔	โครงการสร้างเสริมสุขภาพและความปลอดภัยให้ห่างไกลโรคจากการทำงาน	๑๐,๖๒๕	-
๒๕	โครงการตรวจเยี่ยมร้านค้า อบรมผู้ประกอบการร้านค้าในเขตเทศบาลเมืองลำพูน ในการดำเนินงานคุ้มครองผู้บริโภคด้านสุขภาพ (คคส.)	๒๐,๖๘๓	๑๗,๖๘๓
๒๖	โครงการเครือข่ายเฝ้าระวังสารเคมีตกค้างในพืชผักในตลาดสดเทศบาลเมืองลำพูน (ผักติดดาว)	๓๖,๑๘๓	๓๖,๑๘๓
๒๗	โครงการสร้างเครือข่ายระบบความปลอดภัยด้านยาและผลิตภัณฑ์สุขภาพในชุมชน	๑๑,๗๕๕	๑๑,๗๕๕
๒๘	โครงการอบรมให้ความรู้ด้านการแพทย์ทางเลือก "ออกกำลังกายเพื่อสุขภาพที่ดี ชัยชัยกายสบายชีวิตด้วยฤาษีดัดตน"	๖,๔๗๕	๖,๔๗๕
๒๙	โครงการอบรมให้ความรู้ด้านการแพทย์ทางเลือก "รอบรู้สารพิษรู้เท่าทันสมุนไพร กัญชา"	๑๘,๑๖๓	๑๘,๑๖๓
๓๐	โครงการใช้สมุนไพรในท้องถิ่น "แปะลดปวดเข่าด้วยสมุนไพร"	๗,๖๓๕	๗,๖๓๕
๓๑	โครงการอบรมเชิงปฏิบัติการเพื่อพัฒนาทีมสอบสวนเคลื่อนที่เร็ว (SRRT) เทศบาลเมืองลำพูน	๒๐,๗๘๐	๒๐,๗๘๐
๓๒	โครงการอบรมเพื่อสร้างความรอบรู้ด้านสุขภาพ (Health Literacy) ให้กับประชาชนในเขตเทศบาลเมืองลำพูน	๑๘,๒๕๐	๑๘,๒๕๐
๓๓	โครงการวัดส่งเสริมสุขภาพ	๑๒,๒๕๐	๑๒,๒๕๐
๓๔	โครงการป้องกันโรคติดต่ออุบัติใหม่ อุตุนิยมวิทยา ศูนย์บริการสาธารณสุข	๑๔,๐๖๖	๑๔,๐๖๖
๓๕	โครงการปรับเปลี่ยนพฤติกรรมกรรมการบริโภคและออกกำลังกายเพื่อลดกลุ่มเสี่ยงป่วยโรคเบาหวานและโรคความดันโลหิตสูง	๗,๐๑๐	๗,๐๑๐
๓๖	โครงการเด็กไทยสายดี เทศบาลเมืองลำพูน	๘,๔๐๐	๘,๔๐๐

ที่	โครงการ	งบประมาณ (บาท)	
		ที่ได้รับอนุมัติ	เบิกจ่ายจริง
๓๗	โครงการอบรมการใช้ระบบเทคโนโลยีสารสนเทศสำหรับแกนนำสุขภาพเทศบาลเมืองลำพูน	๑๙,๐๗๖	๑๙,๐๗๖
๓๘	โครงการอบรมเชิงปฏิบัติการเพื่อพัฒนาศักยภาพผู้ดูแลผู้สูงอายุผู้พิการในการฟื้นฟูกายภาพบำบัดให้แก่ผู้สูงอายุ ผู้พิการติดบ้านติดเตียงในเขตเทศบาลเมืองลำพูน	๗,๒๗๐	๗,๒๗๐
๓๙	โครงการฟื้นฟูสมรรถภาพผู้สูงอายุที่มีความเสี่ยงต่อการพลัดตกหกล้ม (โครงการติดอาวุธสูงวัยห่างไกลพลัดตกหกล้มเทศบาลเมืองลำพูน)	๙,๗๘๖	๙,๗๘๖
๔๐	โครงการสนับสนุนผ้าอ้อมผู้ใหญ่ แผ่นรองซักรับการขับถ่ายและผ้าอ้อมทางเลือก ไตรมาส ๑	๑๒๘,๘๔๓.๓๓	๑๐๑,๐๑๘
๔๑	โครงการส่งเสริมสุขภาพ ป้องกันโรคฟื้นฟูสมรรถภาพประชาชนและช่วยเหลือประชาชน ในกรณีเกิดภัยพิบัติฉุกเฉินในพื้นที่	๕๐,๐๐๐	๘,๕๐๐
งบประมาณ (บาท)		๑,๐๖๓,๗๘๕.๓๓	๙๕๙,๓๘๒.๖๒

ตารางที่ ๒ แสดงจำนวนโครงการที่ได้รับการสนับสนุนงบประมาณจากกองทุนหลักประกันสุขภาพเทศบาลเมืองลำพูน ประจำปี ๒๕๖๒ - ๒๕๖๖

ประเภทกิจกรรมที่สนับสนุนงบประมาณ	๒๕๖๒	๒๕๖๓	๒๕๖๔	๒๕๖๕	๒๕๖๖
ประเภทที่ ๑ สนับสนุนและส่งเสริมการจัดบริการสาธารณสุขของหน่วยบริการหรือสถานบริการหรือหน่วยงานสาธารณสุขในพื้นที่	๒๔	๓๒	๒๘	๒๗	๒๗
ประเภทที่ ๒ สนับสนุนให้กลุ่มหรือองค์กรประชาชน หรือหน่วยงานอื่นในพื้นที่	๘	๘	๗	๕	๖
ประเภทที่ ๓ สนับสนุนศูนย์เด็กเล็กหรือศูนย์ชื้ออื่นที่ดำเนินกิจกรรมเกี่ยวกับการพัฒนาและดูแลเด็กเล็กในชุมชน หรือศูนย์พัฒนาและฟื้นฟูคุณภาพชีวิตผู้สูงอายุและคนพิการ	๘	๗	๗	๘	๘
ประเภทที่ ๔ สนับสนุนค่าใช้จ่ายในการบริหารหรือพัฒนากองทุนหลักประกันสุขภาพ	๕	๓	๕	๓	๓
ประเภทที่ ๕ สนับสนุนและส่งเสริมกิจกรรมในการป้องกันและแก้ไขปัญหาสาธารณสุข กรณีเกิดโรคระบาดหรือพิบัติภัยในพื้นที่	๑	๑	๒	๓	๑
ประเภทที่ ๖ สนับสนุนตามมติคณะกรรมการกองทุนหลักประกันสุขภาพแห่งชาติ	-	-	-	-	๒
รวมจำนวนโครงการ	๔๖	๕๑	๔๙	๔๖	๔๗

ตารางที่ ๓ แสดงงบประมาณที่ได้รับอนุมัติจากกองทุนหลักประกันสุขภาพเทศบาลเมืองลำพูน ประจำปี ๒๕๖๒ – ๒๕๖๖

ประเภทกิจกรรมที่สนับสนุนงบประมาณ	๒๕๖๒	๒๕๖๓	๒๕๖๔	๒๕๖๕	๒๕๖๖
ประเภทที่ ๑ สนับสนุนและส่งเสริมการจัดบริการสาธารณสุขของหน่วยบริการหรือสถานบริการหรือหน่วยงานสาธารณสุขในพื้นที่	๕๖๘,๕๐๘	๖๐๗,๕๘๗	๕๒๕,๖๘๓	๔๓๒,๑๘๒	๔๗๑,๕๓๔
ประเภทที่ ๒ สนับสนุนให้กลุ่มหรือองค์กรประชาชน หรือหน่วยงานอื่นในพื้นที่	๓๔๘,๗๓๕	๓๔๓,๘๐๖	๓๖๐,๔๑๗	๓๘๗,๕๖๐	๓๑๕,๓๖๐
ประเภทที่ ๓ สนับสนุนศูนย์เด็กเล็กหรือศูนย์ชื้ออื่นที่ดำเนินกิจกรรมเกี่ยวกับการพัฒนาและดูแลเด็กเล็กในชุมชน หรือศูนย์พัฒนาและฟื้นฟูคุณภาพชีวิตผู้สูงอายุและคนพิการ	๑๕๕,๕๕๔	๑๔๙,๔๘๗	๑๓๒,๔๑๗	๑๘๖,๐๙๒	๑๔๗,๔๗๓
ประเภทที่ ๔ สนับสนุนค่าใช้จ่ายในการบริหารหรือพัฒนากองทุนหลักประกันสุขภาพ	๑๕๓,๒๓๐	๘๐,๕๘๑	๑๒๐,๑๔๖	๘๒,๑๔๖	๑๐๙,๔๔๔
ประเภทที่ ๕ สนับสนุนและส่งเสริมกิจกรรมในการป้องกันและแก้ไขปัญหาสาธารณสุข กรณีเกิดโรคระบาดหรือพิบัติภัยในพื้นที่	๗,๖๐๐	๙๙,๘๘๐	๒๐๐,๐๐๐	๔๐๐,๐๐	๕๐,๐๐๐
ประเภทที่ ๖ สนับสนุนตามมติคณะกรรมการกองทุนหลักประกันสุขภาพแห่งชาติ	-	-	-	-	๑๓๙,๗๑๘.๓๓
รวมงบประมาณ (บาท)	๑,๐๙๔,๗๙๗	๑,๒๓๓,๓๙๑	๑,๓๓๘,๔๑๖	๑,๕๐๒,๙๘๐	๑,๒๓๓,๕๓๒.๓๓

ตารางที่ ๔ แสดงงบประมาณที่ใช้จริงจากกองทุนหลักประกันสุขภาพเทศบาลเมืองลำพูน ประจำปี ๒๕๖๒ – ๒๕๖๖

ประเภทกิจกรรมที่สนับสนุนงบประมาณ	๒๕๖๒	๒๕๖๓	๒๕๖๔	๒๕๖๕	๒๕๖๖
ประเภทที่ ๑ สนับสนุนและส่งเสริมการจัดบริการสาธารณสุขของหน่วยบริการหรือสถานบริการหรือหน่วยงานสาธารณสุขในพื้นที่	๔๙๕,๐๖๗	๕๓๔,๙๔๕	๔๗๗,๐๘๘	๓๖๘,๗๔๖	๔๔๒,๒๓๑
ประเภทที่ ๒ สนับสนุนให้กลุ่มหรือองค์กรประชาชน หรือหน่วยงานอื่นในพื้นที่	๓๓๙,๗๓๕	๒๘๑,๕๓๑	๒๘๑,๕๗๕	๒๖๔,๐๘๕	๓๑๔,๘๖๐
ประเภทที่ ๓ สนับสนุนศูนย์เด็กเล็กหรือศูนย์ชื้ออื่นที่ดำเนินกิจกรรมเกี่ยวกับการพัฒนาและดูแลเด็กเล็กในชุมชน หรือศูนย์พัฒนาและฟื้นฟูคุณภาพชีวิตผู้สูงอายุและคนพิการ	๑๕๕,๕๕๔	๒๘,๕๒๑	๑๐๒,๒๓๗	๙๑,๓๓๖	๑๒๕,๓๔๘
ประเภทที่ ๔ สนับสนุนค่าใช้จ่ายในการบริหารหรือพัฒนากองทุนหลักประกันสุขภาพ	๑๕๐,๕๘๐	๔๙,๕๔๖	๖๔,๒๗๑	๕๐,๕๐๑	๖๙,๗๙๔
ประเภทที่ ๕ สนับสนุนและส่งเสริมกิจกรรมในการป้องกันและแก้ไขปัญหาสาธารณสุข กรณีเกิดโรคระบาดหรือพิบัติภัยในพื้นที่	-	๙๙,๘๘๐	๑๐๐,๐๐๐	๓๐๐,๐๐๐	๘,๕๐๐
ประเภทที่ ๖ สนับสนุนตามมติคณะกรรมการกองทุนหลักประกันสุขภาพแห่งชาติ	-	-	-	-	๑๑๑,๘๙๓
รวมงบประมาณ (บาท)	๑,๑๔๘,๙๓๖	๙๙๔,๔๒๓	๑,๐๒๕,๑๗๑	๑,๐๗๔,๖๘๖	๑,๐๗๒,๖๒๖

ตารางที่ ๕ แสดงงบประมาณที่ได้รับการอนุมัติและเบิกจ่ายจริง การดำเนินโครงการจากแหล่งงบประมาณ
เงินบำรุงศูนย์บริการสาธารณสุขเทศบาลเมืองลำพูน ประจำปี ๒๕๖๖

ที่	โครงการ	งบประมาณ (บาท)	
		ที่ได้รับอนุมัติ	เบิกจ่ายจริง
๑	โครงการคัดกรองภาวะโลหิตจางจากการขาดธาตุเหล็กในเด็ก	๒๑,๕๐๐	-
๒	โครงการพัฒนาศักยภาพบุคลากรคลินิกแพทย์แผนไทยประยุกต์ฯ	๔,๑๙๓	๔,๑๙๓
๓	โครงการมหกรรมรวมพลังหยุดยั้งยาเสพติด	๖๐,๑๕๙	๖๐,๑๕๙
๔	โครงการอบรมเชิงปฏิบัติการการถอดบทเรียนการดำเนินงานคลินิกชุมชนอบอุ่น	๒๑,๓๖๕	๗,๑๒๕
๕	โครงการพัฒนาศักยภาพทีมผู้ปฏิบัติงานในศูนย์คัดกรองและบำบัดรักษา ยาเสพติดเทศบาลเมืองลำพูน	๑๒,๕๐๐	-
๖	โครงการอบรมการใช้ระบบเทคโนโลยีสารสนเทศศูนย์บริการสาธารณสุขฯ	๑๒,๐๐๐	๑๒,๐๐๐
๗	โครงการจัดซื้ออุปกรณ์กายภาพบำบัดเพื่อพัฒนาประสิทธิภาพการให้บริการกายภาพบำบัด	๒๑๐,๖๙๐	๒๑๐,๖๙๐
๘	โครงการงบบุคลากรทางการแพทย์ที่เบิกจ่ายในลักษณะงบลงทุน	๔๓๗,๑๕๘.๒๙	๔๓๒,๑๓๘.๒๙
๙	โครงการงบบุคลากรฟื้นฟูสมรรถภาพจังหวัดลำพูน	๑๗๙,๘๐๐	๑๗๙,๘๐๐
๑๐	โครงการคัดกรองภาวะโลหิตจางจากการขาดธาตุเหล็กในเด็ก	๒๑,๕๐๐	-
งบประมาณ (บาท)		๙๕๙,๓๖๕.๒๙	๙๐๖,๘๒๕.๒๙

ตารางที่ ๖ แสดงงบประมาณที่ได้รับการอนุมัติและเบิกจ่ายจริง การดำเนินการโครงการที่ใช้งบประมาณ
ของเทศบาลเมืองลำพูน ประจำปี ๒๕๖๖

ที่	โครงการ	งบประมาณ (บาท)	
		ที่ได้รับอนุมัติ	เบิกจ่ายจริง
๑	โครงการระบบหลักประกันสุขภาพในระดับท้องถิ่นหรือพื้นที่	๓๖๐,๐๐๐	๓๖๐,๐๐๐
๒	โครงการอบรมกลุ่มแกนนำด้านสุขภาพชุมชน เทศบาลเมืองลำพูน	๕,๐๐๐	๕,๐๐๐
๓	โครงการส่งเสริมสุขภาพผู้สูงอายุเทศบาลเมืองลำพูน	๕,๐๐๐	๕,๐๐๐
๔	โครงการพระราชดำริด้านสาธารณสุขเทศบาลเมืองลำพูน	๓๔๐,๐๐๐	๒๐,๐๐๐
งบประมาณ (บาท)		๗๑๐,๐๐๐	๓๙๕,๐๐๐

ตารางที่ ๗ แสดงโครงการที่ไม่ได้ใช้งบประมาณในการดำเนินโครงการ ประจำปี ๒๕๖๖

ที่	โครงการ	งบประมาณ
๑	โครงการเฝ้าระวังการเกิดโรกระบบทางเดินอาหารจากการใช้ยาในกลุ่ม NSIADS	ไม่ใช้งบฯ
๒	โครงการคลินิกโรคฮิตแบบง่าย	ไม่ใช้งบฯ
๓	โครงการส่งเสริมความรู้เพื่อลดปัจจัยเสี่ยงในการใช้ยาและผลิตภัณฑ์สุขภาพที่ไม่เหมาะสม	ไม่ใช้งบฯ
๔	โครงการตรวจหาสารปนเปื้อนในอาหารจากตลาดสดเทศบาลเมืองลำพูนชุดทดสอบจากกรมวิทยาศาสตร์	ไม่ใช้งบฯ
๕	โครงการเลิกบุหรี่ด้วยสมุนไพรหน้าดอกขาวและการปรับเปลี่ยนพฤติกรรมด้วยหลัก 5A	ไม่ใช้งบฯ
๖	โครงการฟื้นฟูสมรรถภาพผู้พิการในเขตเทศบาลเมืองลำพูน	ไม่ใช้งบฯ
๗	โครงการส่งเสริมสุขภาพหญิงมีครรภ์	ไม่ใช้งบฯ
๘	โครงการส่งเสริมทักษะพื้นฐานสำหรับเด็กก่อนวัยเรียน	ไม่ใช้งบฯ
๙	โครงการส่งเสริมพัฒนาการเด็ก 0-5 ปี	ไม่ใช้งบฯ
๑๐	โครงการคัดกรองเด็กที่มีความต้องการพิเศษทางการศึกษา	ไม่ใช้งบฯ
๑๑	โครงการเฝ้าระวังอุบัติเหตุทางบกและทางน้ำ	ไม่ใช้งบฯ
๑๒	โครงการระบบบริการการแพทย์ฉุกเฉิน	ไม่ใช้งบฯ
๑๓	โครงการการพัฒนาบุคลากรศูนย์บริการสาธารณสุขเทศบาลเมืองลำพูน	ไม่ใช้งบฯ
๑๔	โครงการเยี่ยมบ้านผู้ป่วยโรคเรื้อรังผู้สูงอายุและผู้พิการด้วยศาสตร์การแพทย์แผนไทย	ไม่ใช้งบฯ
๑๕	โครงการดูแลแม่หลังคลอดด้วยการแพทย์แผนไทย	ไม่ใช้งบฯ
๑๖	โครงการพัฒนาความรู้และการดำเนินงาน อสม.	ไม่ใช้งบฯ
๑๗	โครงการดำเนินงานตามกิจกรรมในระบบ 5 ส. กองการแพทย์	ไม่ใช้งบฯ

สรุป : ผลการดำเนินงานประจำปีงบประมาณ ๒๕๖๖

จำนวนประชากรเทศบาลเมืองลำพูน

- จำนวนประชากรในเขตเทศบาลเมืองลำพูน จำนวน ๑๑,๑๙๓ คน
- จำนวนบ้านทั้งหมด ๔,๐๒๐ หลังคาเรือน

ตารางที่ ๘ แสดงจำนวนของประชาชนเทศบาลเมืองลำพูน ๑๗ ชุมชน

สถิติประชากรประชาชนเทศบาลเมืองลำพูน (กันยายน ๒๕๖๖)					
ลำดับ	ชุมชน	เพศ (คน)		รวม (คน)	ร้อยละ
		ชาย	หญิง		
๑	ท่าขาม - บ้านฮ่อม	๒๙๒	๓๑๓	๖๐๕	๕.๔๑
๒	บ้านหลวย	๒๗๒	๓๓๙	๖๑๑	๕.๔๖
๓	สันดอนรวม	๖๓๑	๗๙๑	๑,๔๒๒	๑๒.๗๐
๔	หนองเส็ง	๔๐๓	๕๑๙	๙๒๒	๘.๒๔
๕	ไก่อแก้ว	๔๗๒	๕๑๖	๙๘๘	๘.๘๓
๖	สันป่ายางหลวง	๒๖๔	๓๔๑	๖๐๕	๕.๔๑
๗	จามเทวี	๒๕๗	๓๑๐	๕๖๗	๕.๐๗
๘	มหาวัน	๖๕๒	๘๘๗	๑,๕๓๙	๑๓.๗๕
๙	พระคงฤๅษี	๑๕๘	๑๕๗	๓๑๕	๒.๘๑
๑๐	ประตูลี้	๓๖๓	๔๒๕	๗๘๘	๗.๐๔
๑๑	ช่างซ้อง	๒๔๖	๒๘๑	๕๒๗	๔.๗๑
๑๒	บ้านท่า - ท่านาง	๑๘๒	๒๓๔	๔๑๖	๓.๗๒
๑๓	ชัยมงคล	๑๘๓	๑๙๙	๓๘๒	๓.๔๑
๑๔	สันป่ายางหน่อม	๑๑๙	๑๓๗	๒๕๖	๒.๒๙
๑๕	สวนดอก	๓๕๗	๓๙๙	๗๕๖	๖.๗๕
๑๖	หน้าสถานีรถไฟ	๑๓๔	๑๕๔	๒๘๘	๒.๕๗
๑๗	ศรีบุญเรือง	๙๖	๑๑๐	๒๐๖	๑.๘๔
รวม		๕,๐๘๑	๖,๑๑๒	๑๑,๑๙๓	๑๐๐

ตารางที่ ๙ แสดงจำนวนหลังคาเรือนของประชาชนเทศบาลเมืองลำพูน ๑๗ ชุมชน

ลำดับ	ชุมชน	จำนวน (คน)	ร้อยละ
๑	ท่าขาม - บ้านฮ่อม	๒๐๔	๕.๐๗
๒	บ้านหลวย	๒๑๕	๕.๓๕
๓	สันดอนรอม	๕๗๑	๑๔.๒๐
๔	หนองเส็ง	๓๑๐	๗.๗๑
๕	ไก่อแก้ว	๓๒๖	๘.๑๑
๖	สันป่ายางหลวง	๒๐๐	๔.๙๘
๗	จามเทวี	๑๘๘	๔.๖๘
๘	มหาวิทยาลัย	๕๕๗	๑๓.๘๖
๙	พระคงฤาษี	๑๒๐	๒.๙๙
๑๐	ประตูลี	๓๓๙	๘.๔๓
๑๑	ช่างฆ้อง	๑๗๗	๔.๔๐
๑๒	บ้านท่า - ท่านาง	๑๔๕	๓.๖๑
๑๓	ชัยมงคล	๑๗๕	๔.๓๕
๑๔	สันป่ายางหน่อม	๗๔	๑.๘๔
๑๕	สวนดอก	๒๔๒	๖.๐๒
๑๖	หน้าสถานีรถไฟ	๙๐	๒.๒๔
๑๗	ศรีบุญเรือง	๘๗	๒.๑๖
รวม		๔,๐๒๐	๑๐๐.๐๐

ภาพที่ ๑ แผนภูมิแสดงจำนวนหลังคาเรือนของประชาชนเทศบาลเมืองลำพูน ๑๗ ชุมชน

จำนวนหลังคาเรือน

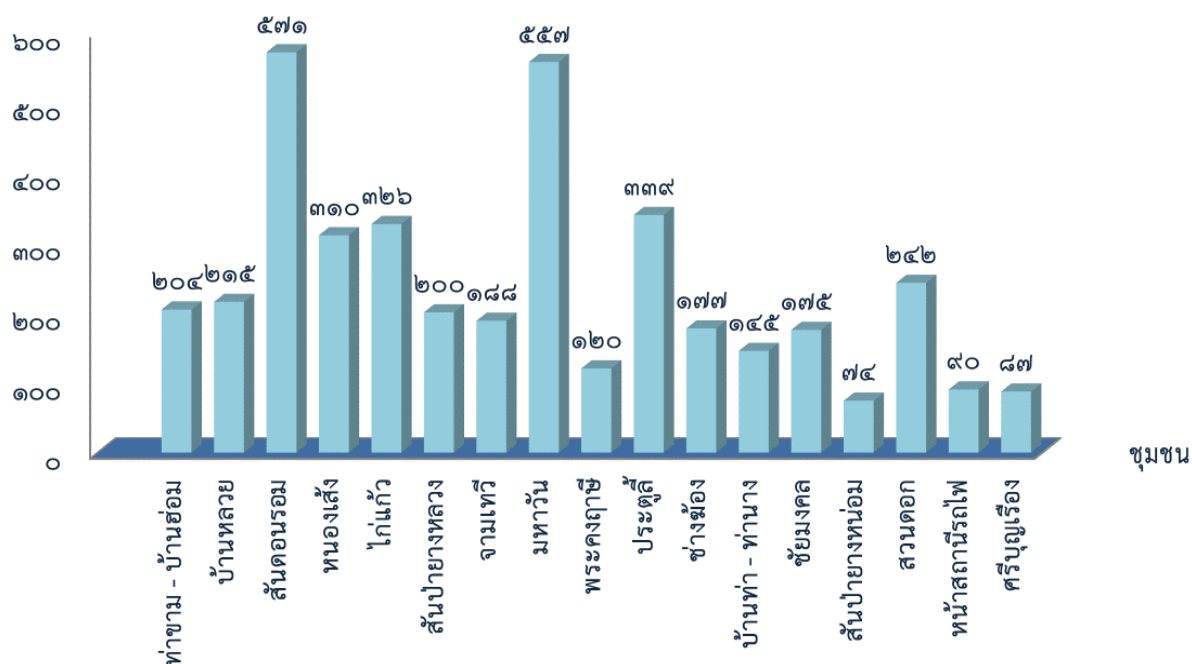

ภาพที่ ๒ แผนภูมิแสดงร้อยละสัดส่วนเพศชาย-หญิงของประชาชนเทศบาลเมืองลำพูน ประจำปี ๒๕๖๒ - ๒๕๖๖

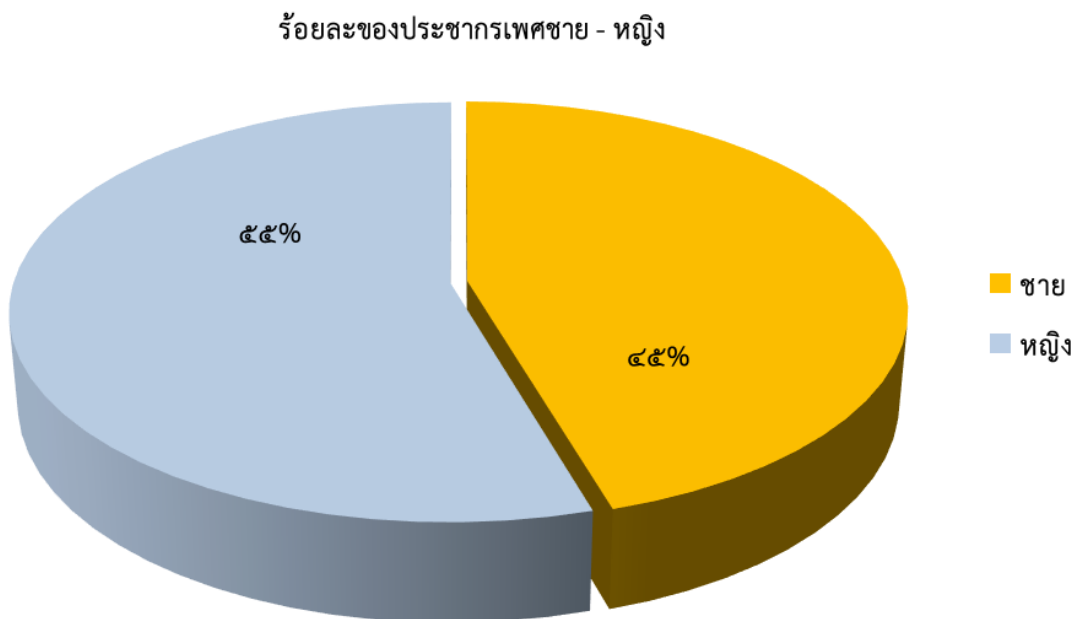

ภาพที่ ๓ กราฟแสดงแนวโน้มจำนวนประชากรประชาชนเทศบาลเมืองลำพูน ประจำปี ๒๕๖๒ - ๒๕๖๖

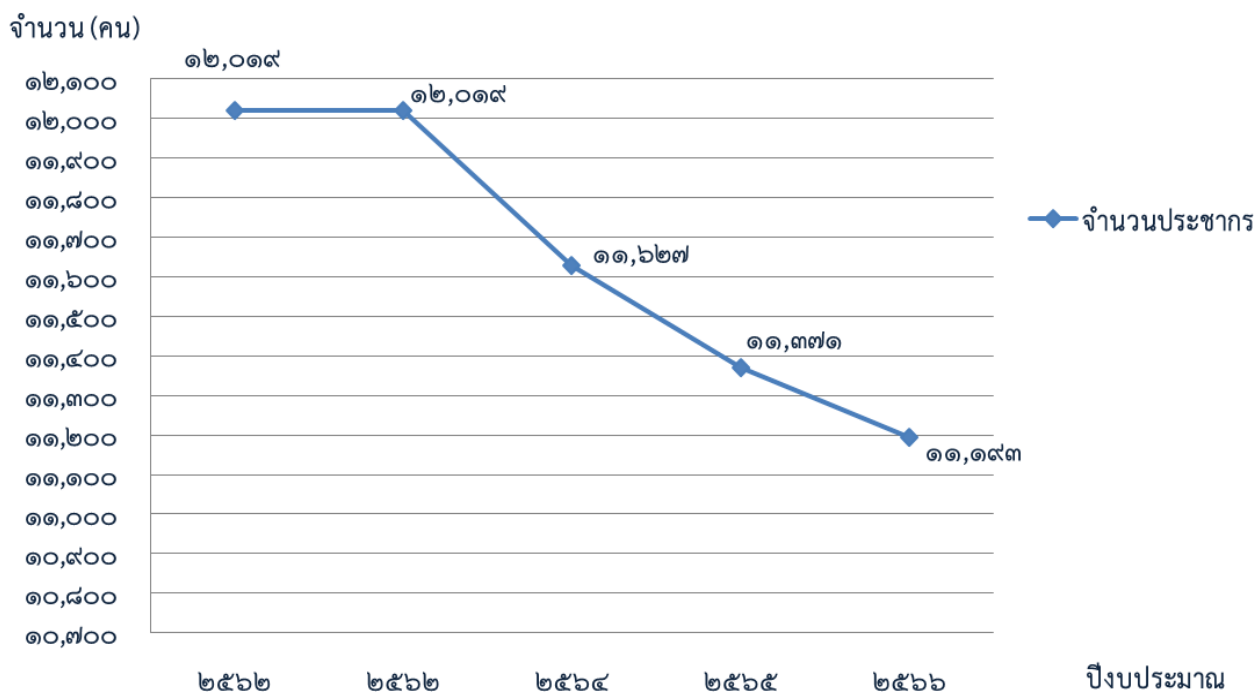

ตารางที่ ๑๐ แสดงจำนวนและร้อยละแยกตามกลุ่มอายุ ของประชาชนเทศบาลเมืองลำพูน ประจำปี ๒๕๖๖

กลุ่มอายุ	จำนวน (คน)	ร้อยละ
๐ - ๔ ปี	๒๔๔	๒.๑๘
๕ - ๙ ปี	๔๕๕	๔.๐๗
๑๐ - ๑๔ ปี	๕๔๒	๔.๘๔
๑๕ - ๑๙ ปี	๕๔๓	๔.๘๕
๒๐ - ๒๔ ปี	๕๔๔	๔.๘๖
๒๕ - ๒๙ ปี	๗๑๙	๖.๔๒
๓๐ - ๓๔ ปี	๗๕๓	๖.๗๓
๓๕ - ๓๙ ปี	๗๔๐	๖.๖๑
๔๐ - ๔๔ ปี	๗๙๑	๗.๐๗
๔๕ - ๔๙ ปี	๗๓๐	๖.๕๒
๕๐ - ๕๔ ปี	๗๓๕	๖.๕๗
๕๕ - ๕๙ ปี	๘๓๒	๗.๔๓
๖๐ - ๖๔ ปี	๙๗๑	๘.๖๘
๖๕ - ๖๙ ปี	๙๗๘	๘.๗๔
๗๐ - ๗๔ ปี	๖๗๙	๖.๐๗
๗๕ - ๗๙ ปี	๓๙๓	๓.๕๑
๘๐ ปี ขึ้นไป	๕๔๔	๔.๘๖
รวม	๑๑,๑๙๓	๑๐๐.๐

ภาพที่ ๔ แสดงปิรามิดประชากรสัดส่วนกลุ่มอายุของประชาชนเทศบาลเมืองลำพูน ประจำปี ๒๕๖๖

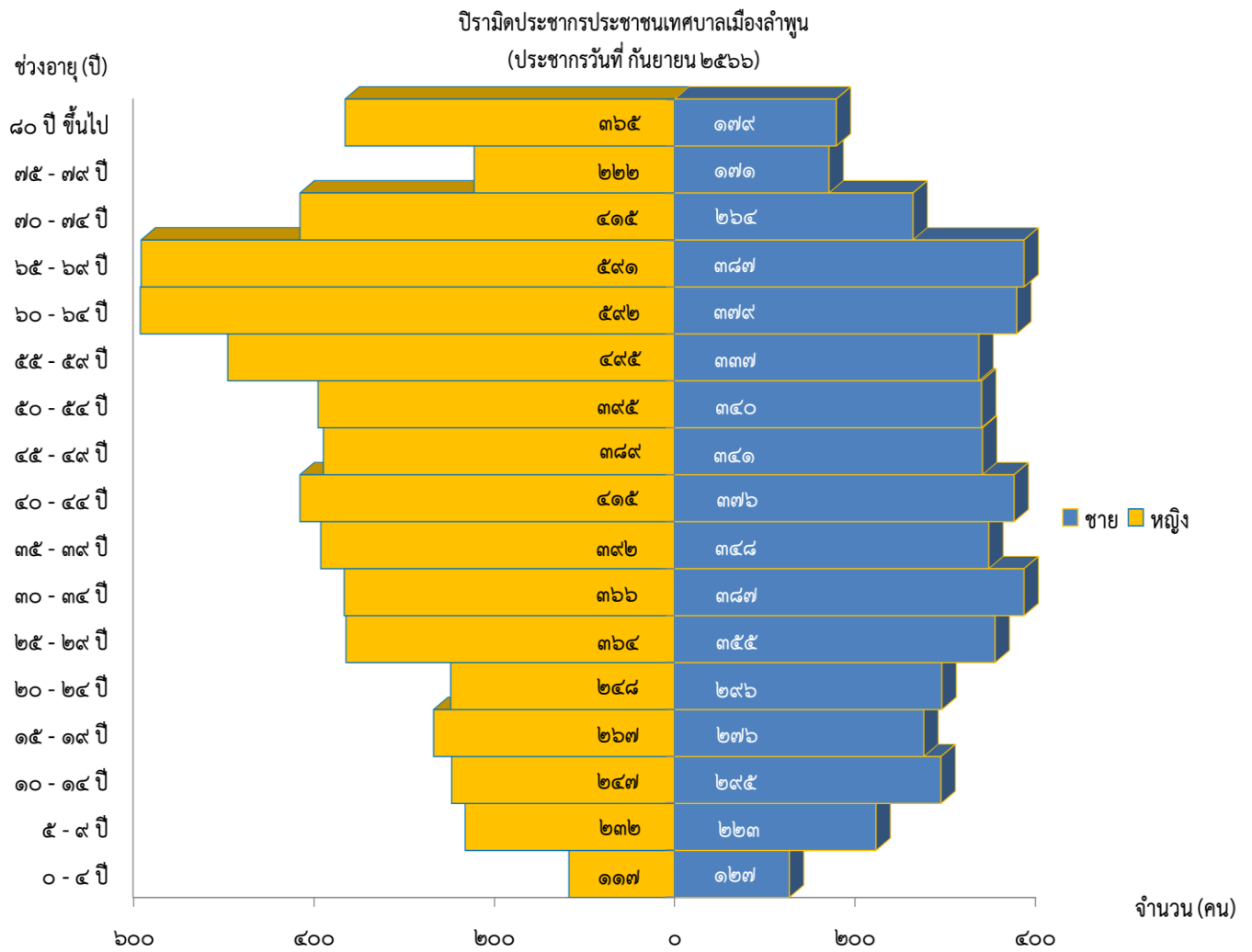

ตารางที่ ๑๑ แสดงประเภทสิทธิการรักษาพยาบาลประชาชนในเขตเทศบาลเมืองลำพูน ประจำปี ๒๕๖๖

ประเภทสิทธิการรักษาพยาบาล	จำนวน (คน)	ร้อยละ
สิทธิบัตรประกันสุขภาพถ้วนหน้า	๕,๘๙๖	๕๒.๖๘
สิทธิเบิกตรง (ข้าราชการ)	๒,๗๐๑	๒๔.๑๓
ประกันสังคม	๒,๕๙๖	๒๓.๑๙
รวม	๑๑,๑๙๓	๑๐๐.๐๐

ภาพที่ ๕ แผนภูมิแสดงประเภทสิทธิการรักษาพยาบาลของประชาชนในเขตเทศบาลเมืองลำพูน ประจำปี ๒๕๖๖

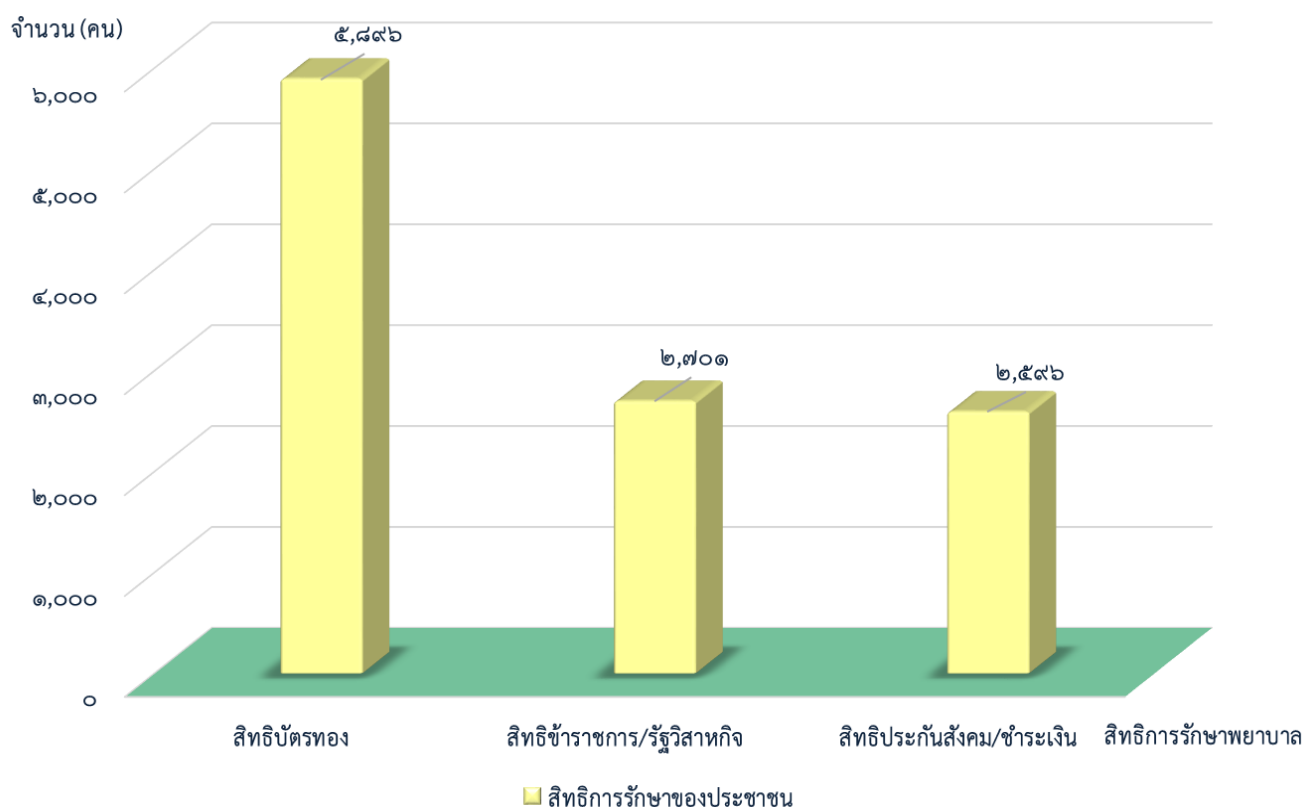

๑. งานส่งเสริมสุขภาพ

กลุ่มหญิงตั้งครรภ์ มารดาหลังคลอด และทารก

ภาพที่ ๖ แผนภูมิแสดงจำนวนหญิงตั้งครรภ์ในเขตเทศบาลเมืองลำพูน ประจำปี ๒๕๖๒ - ๒๕๖๖

จำนวน (คน)

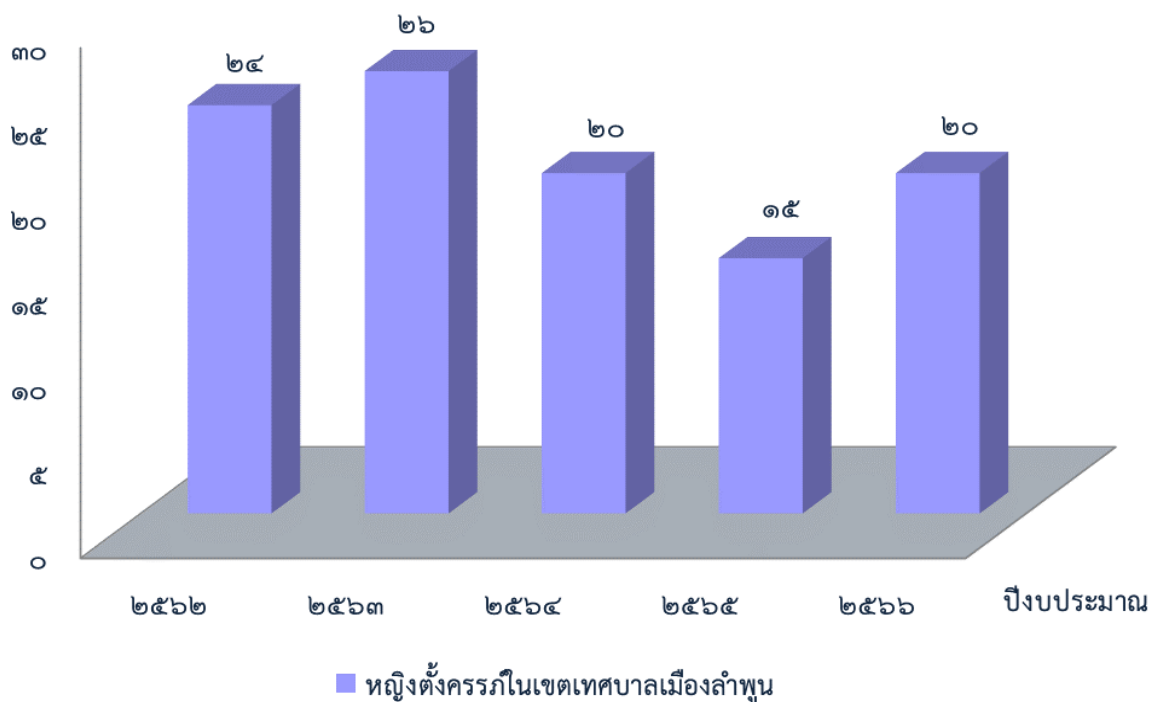

ภาพที่ ๗ แผนภูมิแสดงการเยี่ยมมารดาและทารกหลังคลอดในเขตเทศบาลเมืองลำพูน ประจำปี ๒๕๖๒ - ๒๕๖๖

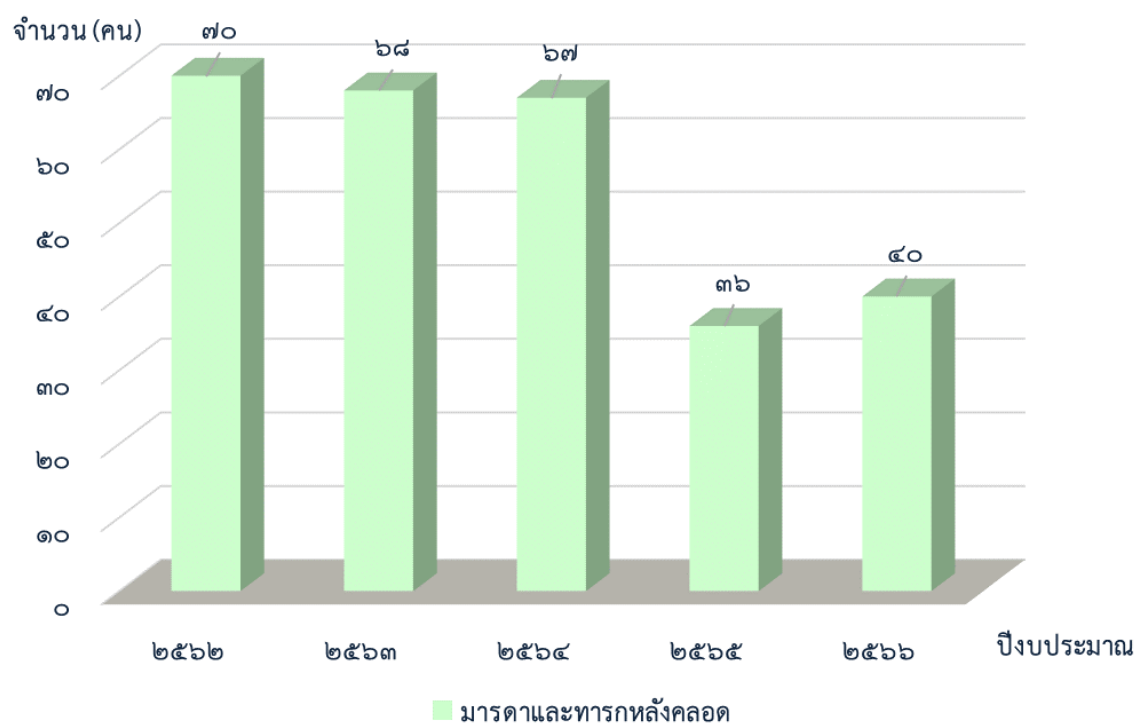

กลุ่มเด็กอายุ ๐ - ๕ ปี และเด็กวัยเรียน

ภาพที่ ๘ แผนภูมิแสดงจำนวนครั้งการเยี่ยมบ้านกลุ่มเด็กอายุ ๐ - ๕ ปี ในเขตเทศบาลเมืองลำพูน ประจำปี ๒๕๖๒ - ๒๕๖๖

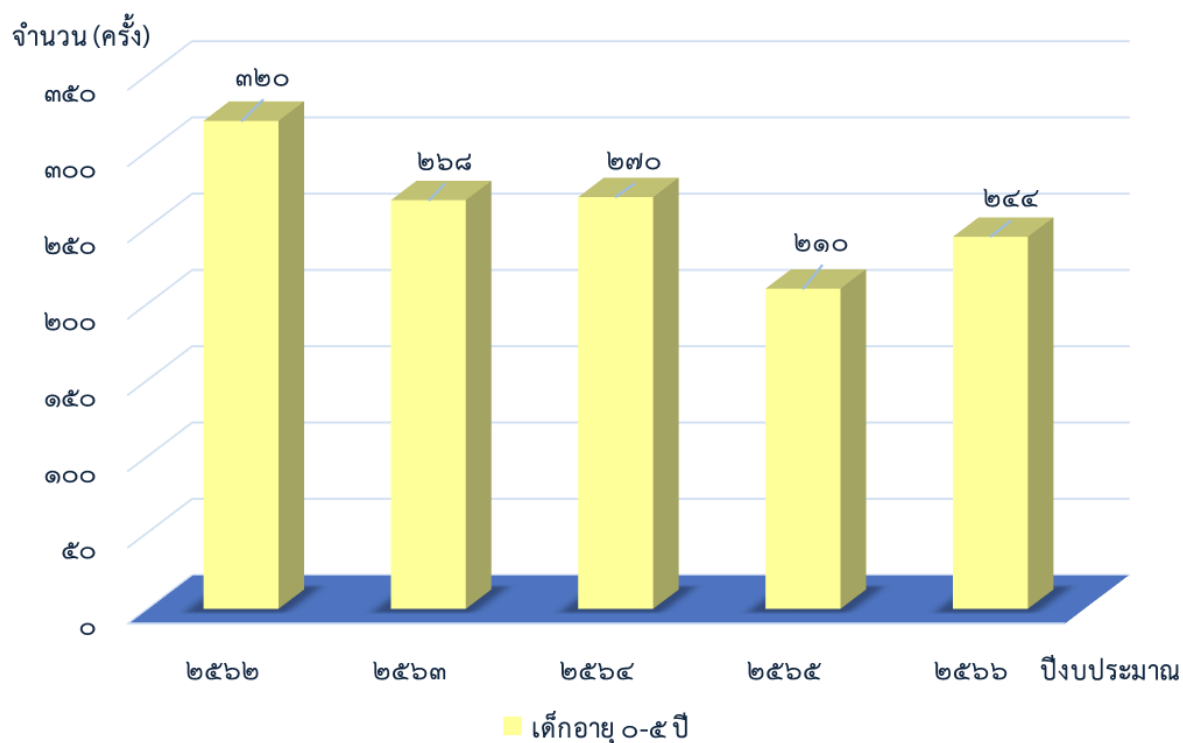

ตารางที่ ๑๒ แสดงจำนวนผู้รับบริการในคลินิกเด็กดีศูนย์บริการสาธารณสุขเทศบาลเมืองลำพูน ประจำปี ๒๕๖๒ - ๒๕๖๖

ประจำปี	จำนวนผู้รับบริการทั้งหมด (คน)	จำนวนผู้รับบริการในเขตเทศบาล (ครั้ง)	พัฒนาการตามวัย	สงสัยพัฒนาการล่าช้า
๒๕๖๒	๒๔๖	๑๕๘	๑๕๗	๑
๒๕๖๓	๒๑๓	๑๕๔	๑๕๐	๔
๒๕๖๔	๑๕๒	๙๗	๙๕	๒
๒๕๖๕	๙๔	๖๒	๖๑	๑
๒๕๖๖	๑๐๖	๖๔	๖๔	๐

ตารางที่ ๑๓ แสดงจำนวนเด็กในศูนย์เด็กเล็กที่ได้รับการตรวจพัฒนาการตามโครงการเสริมสร้างทักษะพื้นฐานเด็กก่อนวัยเรียน ประจำปี ๒๕๖๒ - ๒๕๖๖

ประจำปี	จำนวนเด็กทั้งหมด (คน)	จำนวนเด็กที่ได้รับการตรวจ (คน)	พัฒนาการสมวัย	สงสัยพัฒนาการล่าช้า
๒๕๖๒	๕๑๕	๔๕๑	๓๗๑	๘๐
๒๕๖๓	๕๐๗	๕๐๐	๔๖๔	๓๖
๒๕๖๔	๔๕๒	๓๙๗	๓๘๒	๑๕
๒๕๖๕	๓๗๘	๒๙๓	๒๕๘	๓๕
๒๕๖๖	๓๗๓	๓๗๓	๓๒๕	๔๘

ภาพที่ ๙ แผนภูมิแสดงการตรวจสุขภาพนักเรียนชั้นอนุบาลถึงประถมศึกษาปีที่ ๔ โรงเรียนในเขตเทศบาลเมืองลำพูน ประจำปี ๒๕๖๒ - ๒๕๖๖

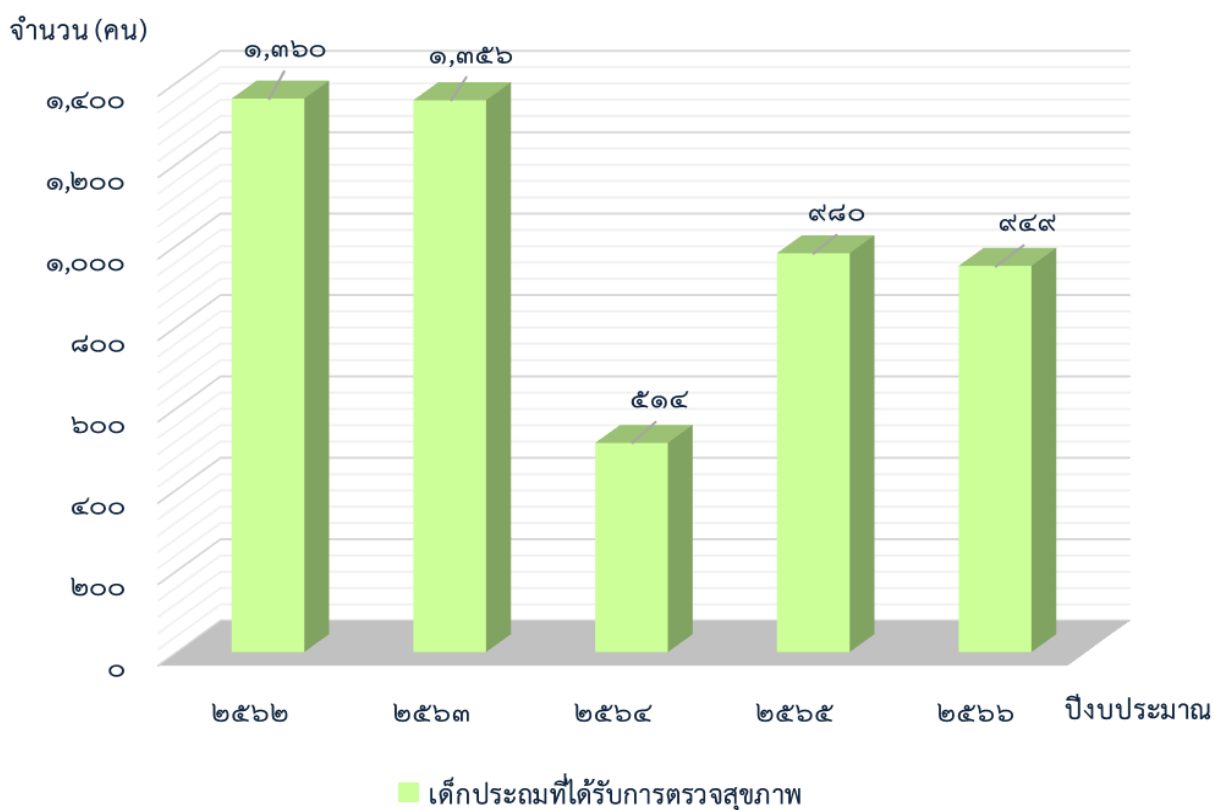

ภาพที่ ๑๐ แผนภูมิแสดงจำนวนนักเรียนในสังกัดเทศบาลเมืองลำพูนที่เข้าร่วมโครงการปรับเปลี่ยนพฤติกรรม
การบริโภคที่เหมาะสม ประจำปี ๒๕๖๒ - ๒๕๖๖

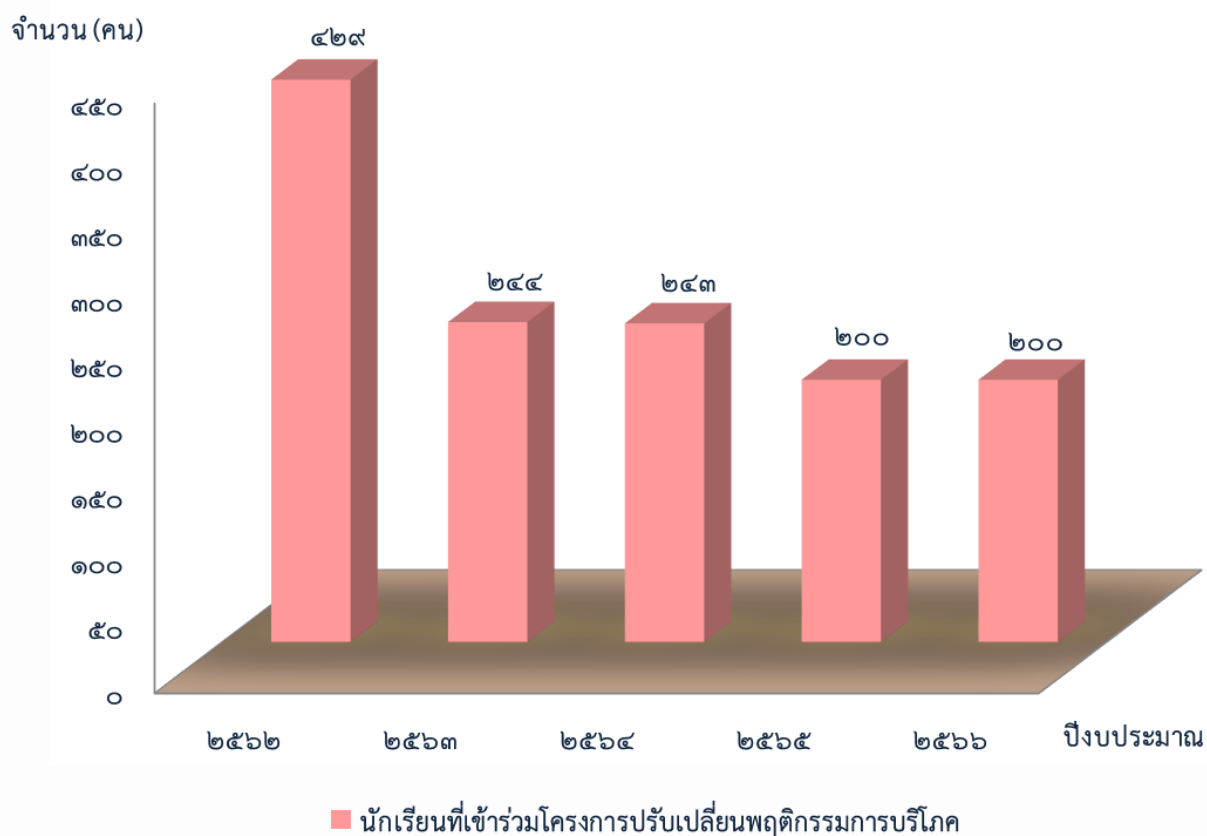

ภาพที่ ๑๑ แผนภูมิแสดงจำนวนเด็กเล็กในศูนย์พัฒนาเด็กเล็ก และสถานรับเลี้ยงเด็กในเขตรับผิดชอบเทศบาลเมืองลำพูน ที่ได้รับการตรวจสุขภาพช่องปากประจำปี ๒๕๖๒ - ๒๕๖๖

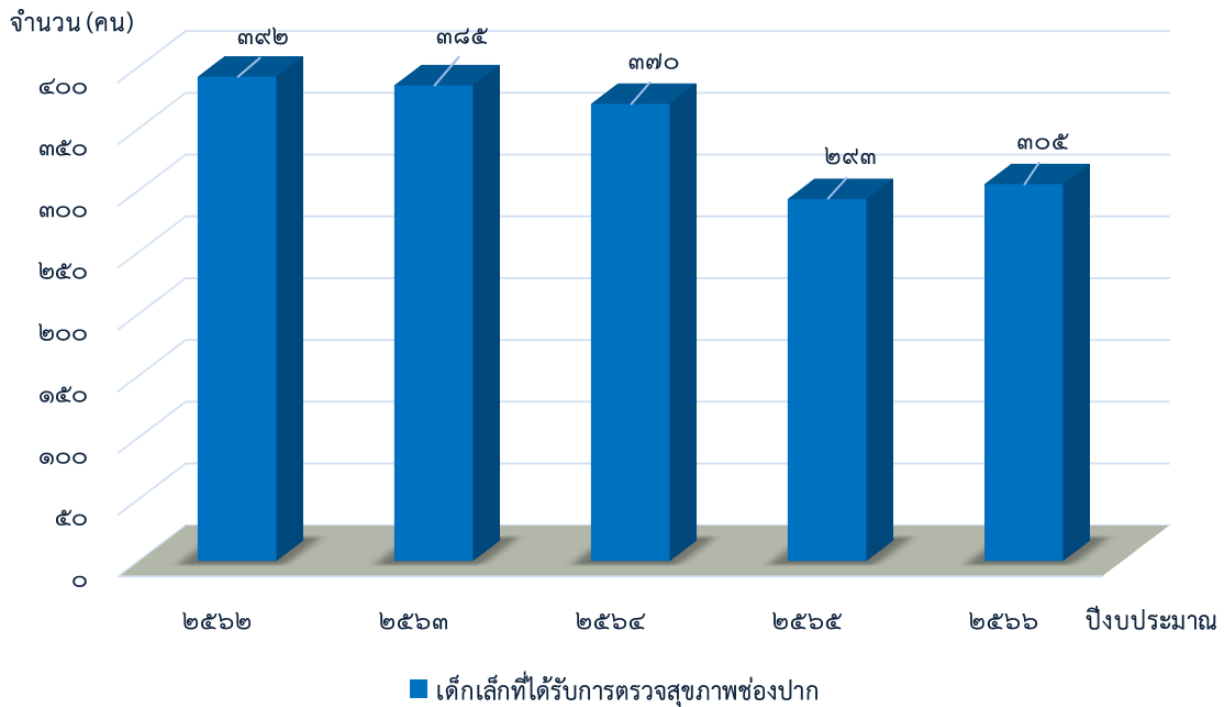

ภาพที่ ๑๒ แผนภูมิแสดงการตรวจสุขภาพช่องปากในศูนย์พัฒนาเด็กเล็กและสถานรับเลี้ยงเด็กในเขตรับผิดชอบเทศบาลเมืองลำพูน ประจำปี ๒๕๖๒ - ๒๕๖๖

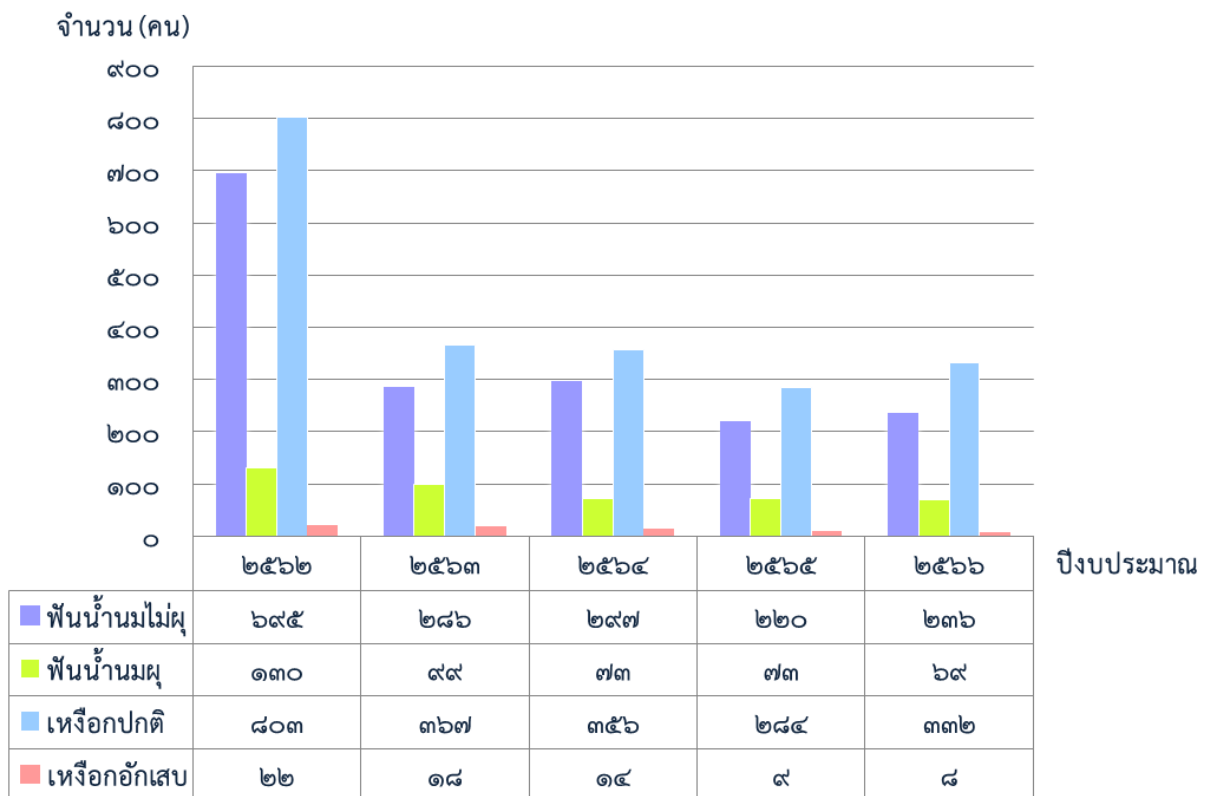

ภาพที่ ๑๓ แผนภูมิแสดงจำนวนนักเรียนชั้นประถมศึกษาโรงเรียนในสังกัดเทศบาลเมืองลำพูนที่ได้รับการตรวจสุขภาพช่องปาก ประจำปี ๒๕๖๒ - ๒๕๖๖

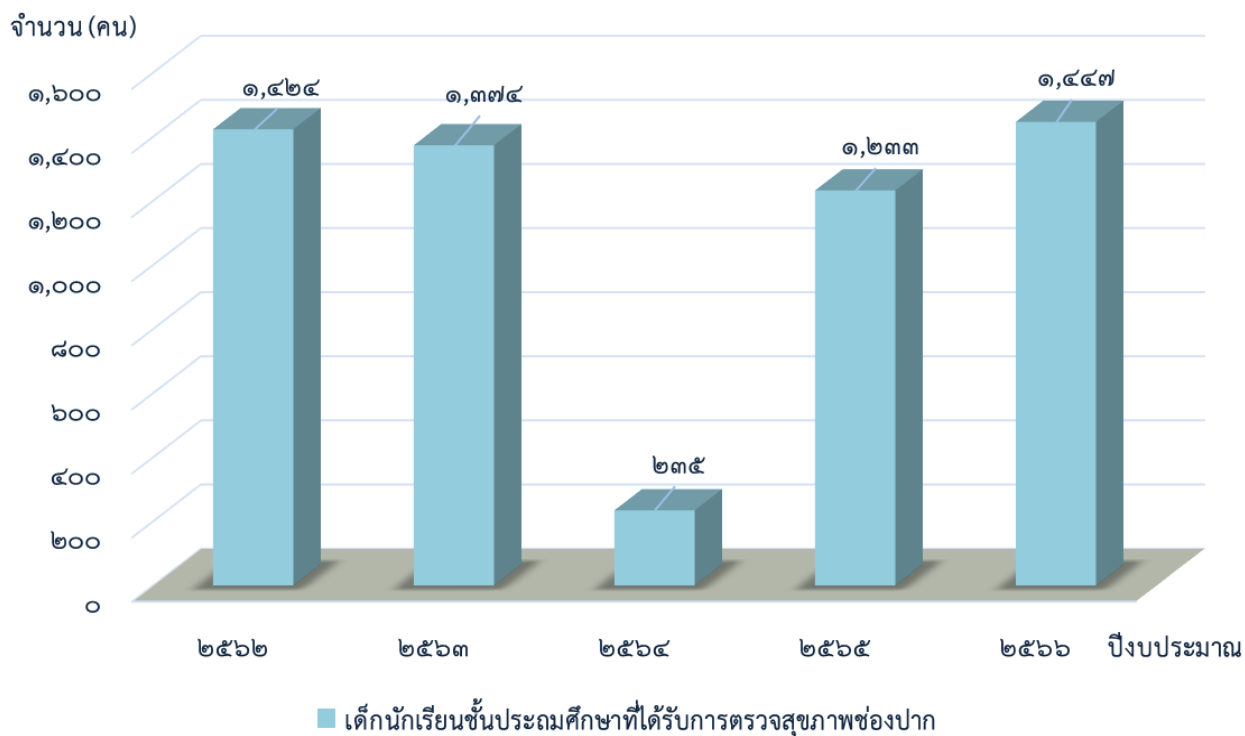

ภาพที่ ๑๔ แผนภูมิแสดงการตรวจสุขภาพช่องปากนักเรียนชั้นประถมศึกษาโรงเรียนในสังกัดเทศบาลเมืองลำพูน ประจำปี ๒๕๖๒ - ๒๕๖๖

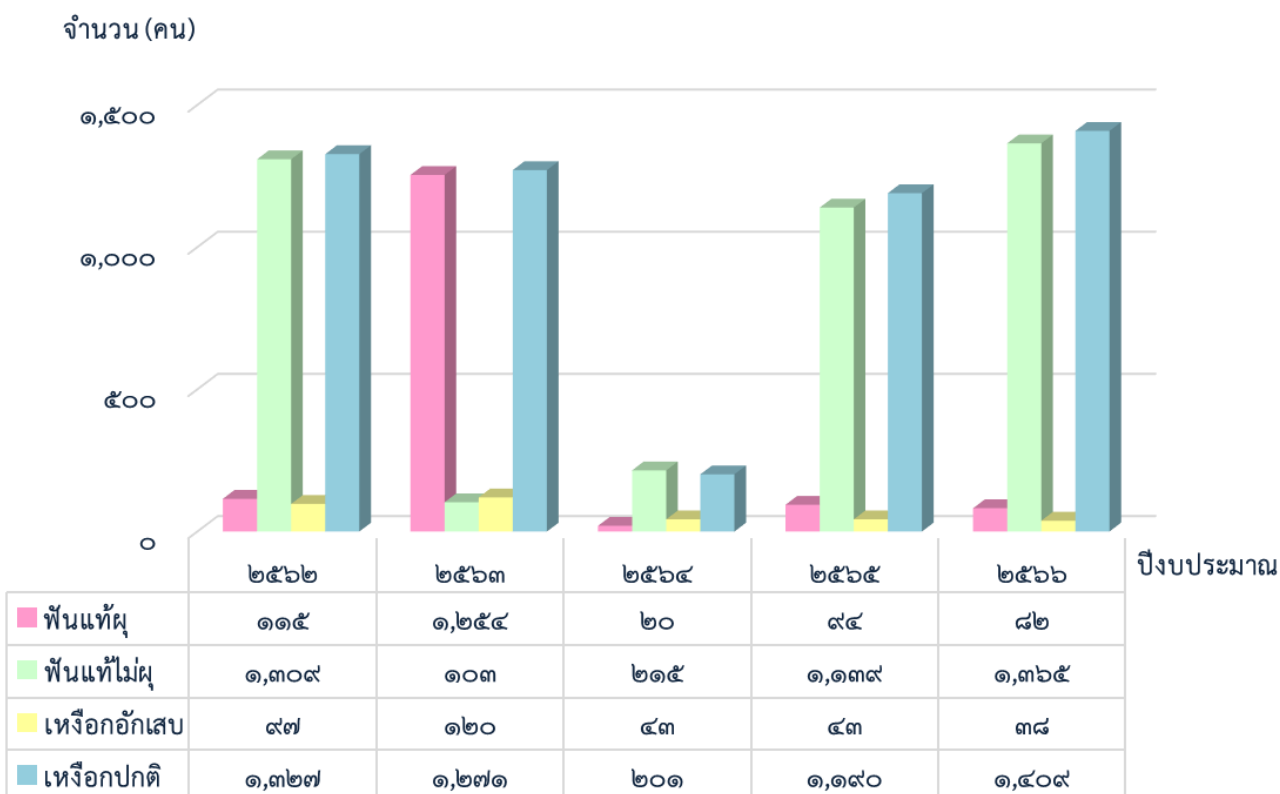

๒. งานป้องกันควบคุมโรค

ป้องกันควบคุมโรคติดต่อ

ภาพที่ ๑๕ แผนภูมิแสดงการให้บริการฉีดวัคซีนป้องกันโรคไข้หวัดใหญ่ตามฤดูกาลของประชาชนเทศบาลเมืองลำพูน โดยศูนย์บริการสาธารณสุขเทศบาลเมืองลำพูน ประจำปี ๒๕๖๒ - ๒๕๖๖

จำนวน (คน/โดส)

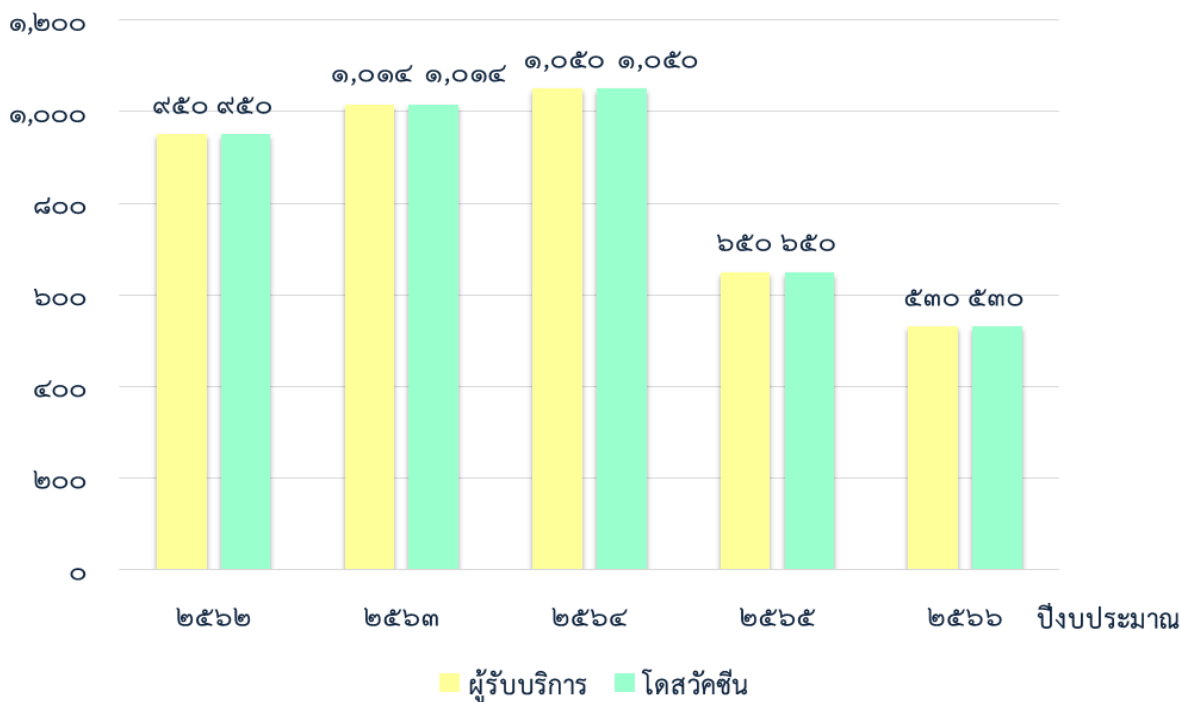

ตารางที่ ๑๔ แสดงจำนวนผู้ป่วยโรคติดต่อสำคัญที่ต้องเฝ้าระวังทางระบาดวิทยา ที่ประชาชนเทศบาลเมืองลำพูนมารับบริการศูนย์บริการสาธารณสุขเทศบาลเมืองลำพูน ประจำปี ๒๕๖๒ - ๒๕๖๖

ลำดับ	โรค	จำนวนผู้ป่วยทั้งหมด (ราย)				
		๒๕๖๒	๒๕๖๓	๒๕๖๔	๒๕๖๕	๒๕๖๖
๑	โรคติดเชื้อไวรัสโคโรนา ๒๐๑๙	๐	๐	๑๑๘	๓๐๗๘	๓๘๑
๒	โรคไข้หวัดใหญ่	๕๐	๑๖	๕	๔	๑๘
๓	โรควัณโรค	๒	๐	๐	๓	๗
๔	โรคมือเท้าปาก	๕	๒	๓	๖	๔
๕	โรคอุจจาระร่วง	๔๒	๒๓	๑๓	๑๑	๒๕

ตารางที่ ๑๕ แสดงจำนวนผู้ป่วยโรคไข้เลือดออก แยกรายชุมชนในเขตเทศบาลเมืองลำพูน ประจำปี ๒๕๖๒ - ๒๕๖๖

ลำดับ	ชุมชน	จำนวนผู้ป่วยทั้งหมด (ราย)				
		๒๕๖๒	๒๕๖๓	๒๕๖๔	๒๕๖๕	๒๕๖๖
๑	ชุมชนท่าขาม-บ้านฮ่อม	๑	๔	๐	๐	๑
๒	ชุมชนบ้านหลวย	๐	๐	๐	๐	๐
๓	ชุมชนสันดอนรอม	๒	๐	๐	๐	๗
๔	ชุมชนหนองเส้ง	๑	๐	๐	๑	๒
๕	ชุมชนไก่อแก้ว	๐	๒	๐	๑	๔
๖	ชุมชนสันป่ายางหลวง	๑	๑	๐	๐	๓
๗	ชุมชนจามเทวี	๐	๐	๐	๐	๐
๘	ชุมชนมหาวัน	๑	๑	๓	๑	๑
๙	ชุมชนพระคงถาศี	๐	๐	๐	๐	๐
๑๐	ชุมชนประตูลี้	๐	๑	๐	๐	๐
๑๑	ชุมชนช่างฆ้อง	๐	๐	๐	๐	๑
๑๒	ชุมชนบ้านท่า-ท่านาง	๐	๐	๐	๐	๙
๑๓	ชุมชนชัยมงคล	๑	๑	๐	๐	๐
๑๔	ชุมชนสันป่ายางหน่อม	๐	๐	๐	๐	๐
๑๕	ชุมชนสวนดอก	๐	๑	๐	๐	๒
๑๖	ชุมชนหน้าสถานีรถไฟ	๒	๐	๐	๑	๐
๑๗	ชุมชนศรีบุญเรือง	๐	๐	๐	๐	๐
รวม		๙	๑๑	๓	๔	๓๐

ป้องกันควบคุมโรคไม่ติดต่อ

ภาพที่ ๑๖ แผนภูมิแสดงการคัดกรองโรคความดันโลหิตสูงของประชาชนเทศบาลเมืองลำพูน อายุ ๓๕ ปีขึ้นไป ประจำปี ๒๕๖๒ - ๒๕๖๖

จำนวน (คน)

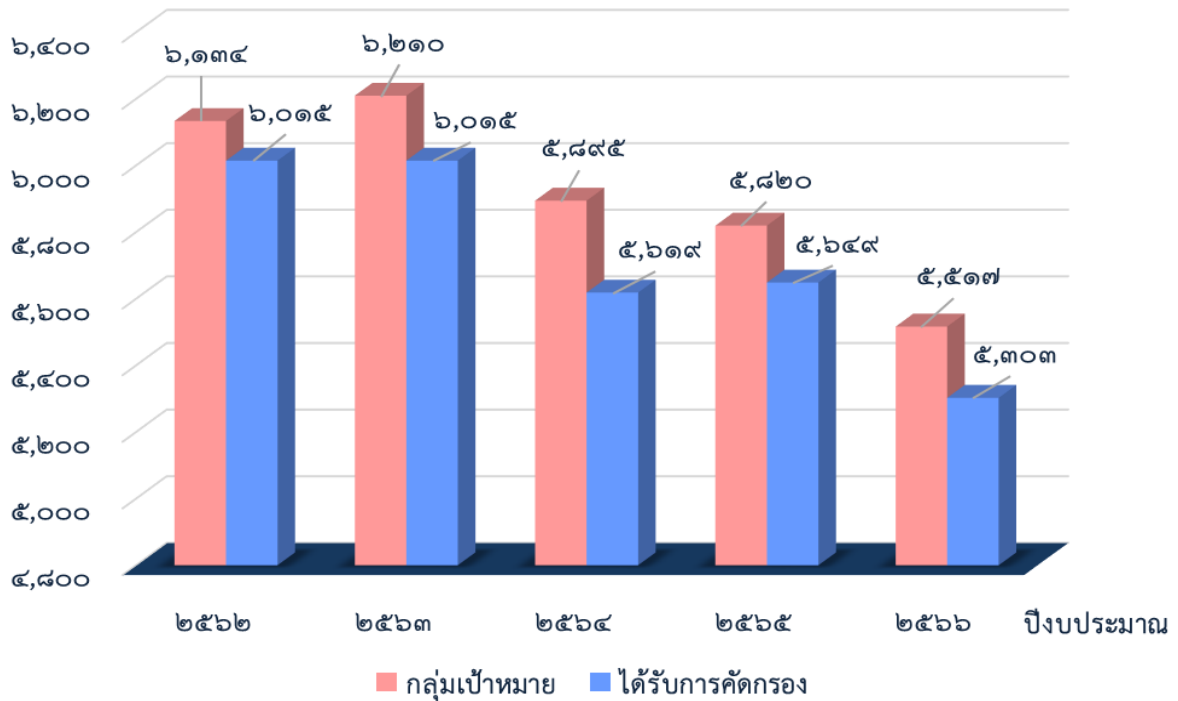

ภาพที่ ๑๗ แผนภูมิแสดงร้อยละการคัดกรองโรคความดันโลหิตสูงของประชาชนเทศบาลเมืองลำพูน อายุ ๓๕ ปีขึ้นไป ประจำปี ๒๕๖๒ - ๒๕๖๖

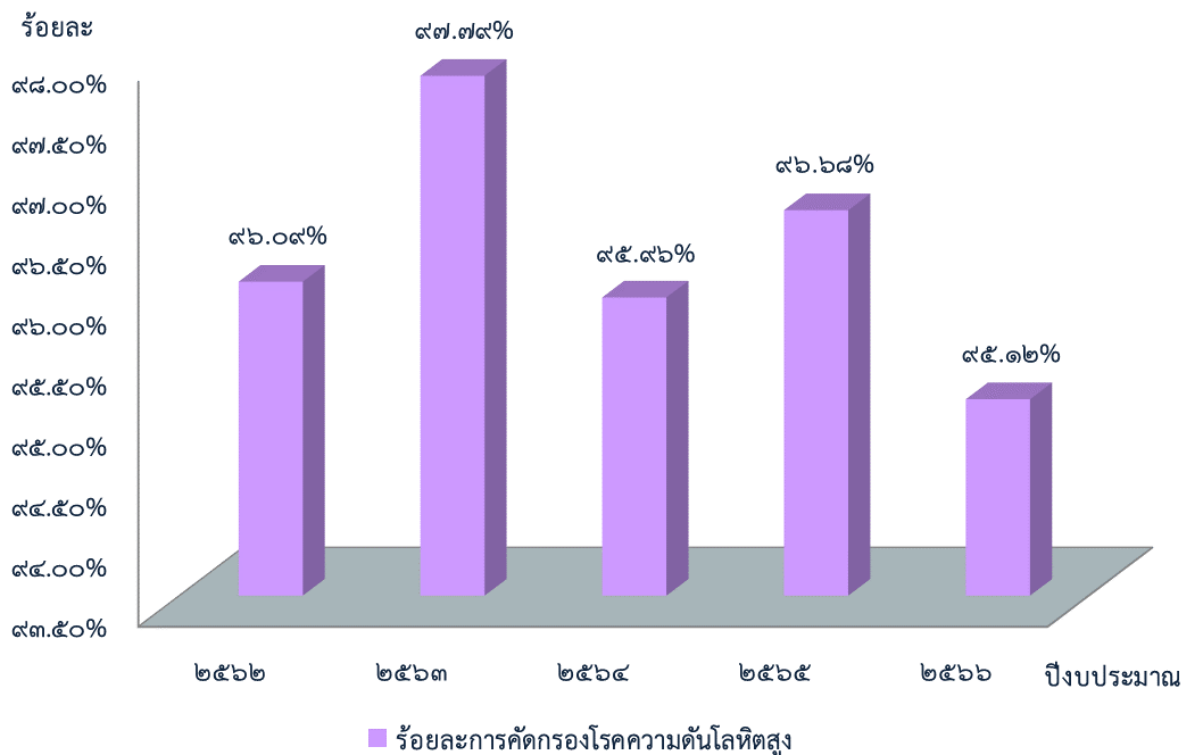

ภาพที่ ๑๘ แผนภูมิแสดงการคัดกรองโรคเบาหวานของประชาชนเทศบาลเมืองลำพูน อายุ ๓๕ ปีขึ้นไป ประจำปี ๒๕๖๒ - ๒๕๖๖

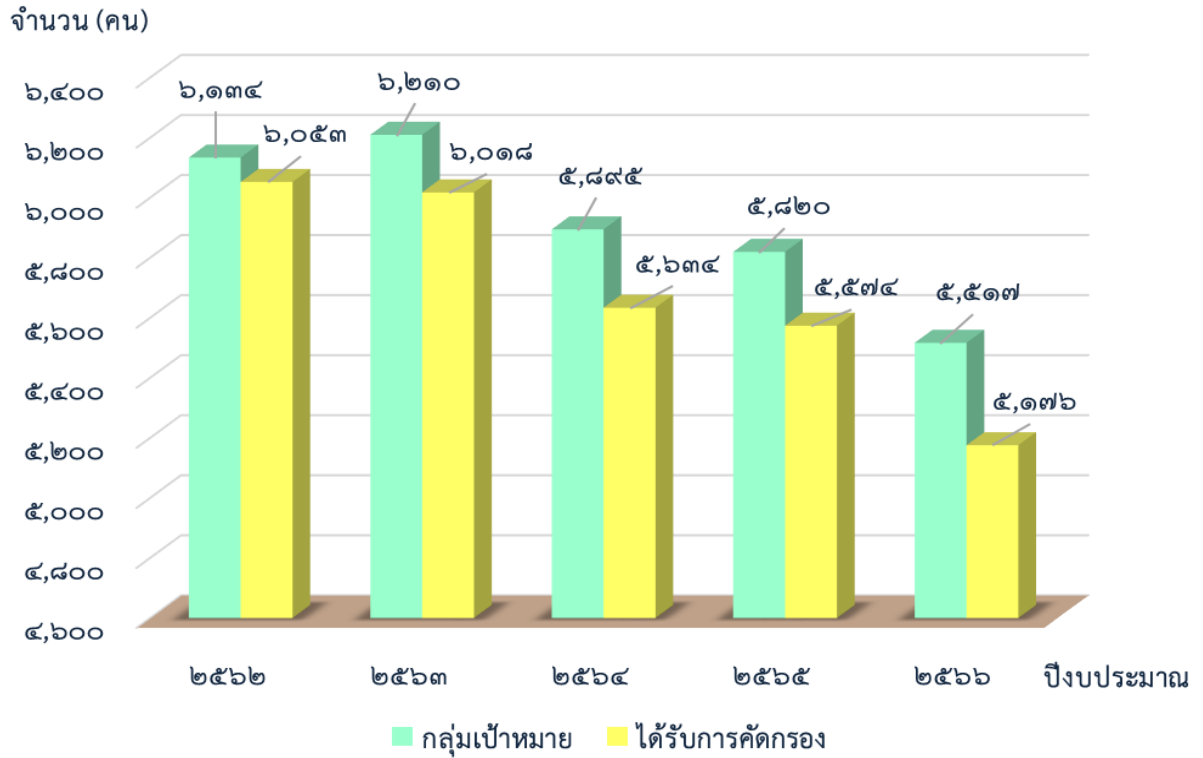

ภาพที่ ๑๙ แผนภูมิแสดงร้อยละการคัดกรองโรคเบาหวานของประชาชนเทศบาลเมืองลำพูน อายุ ๓๕ ปีขึ้นไป ประจำปี ๒๕๖๒ - ๒๕๖๖

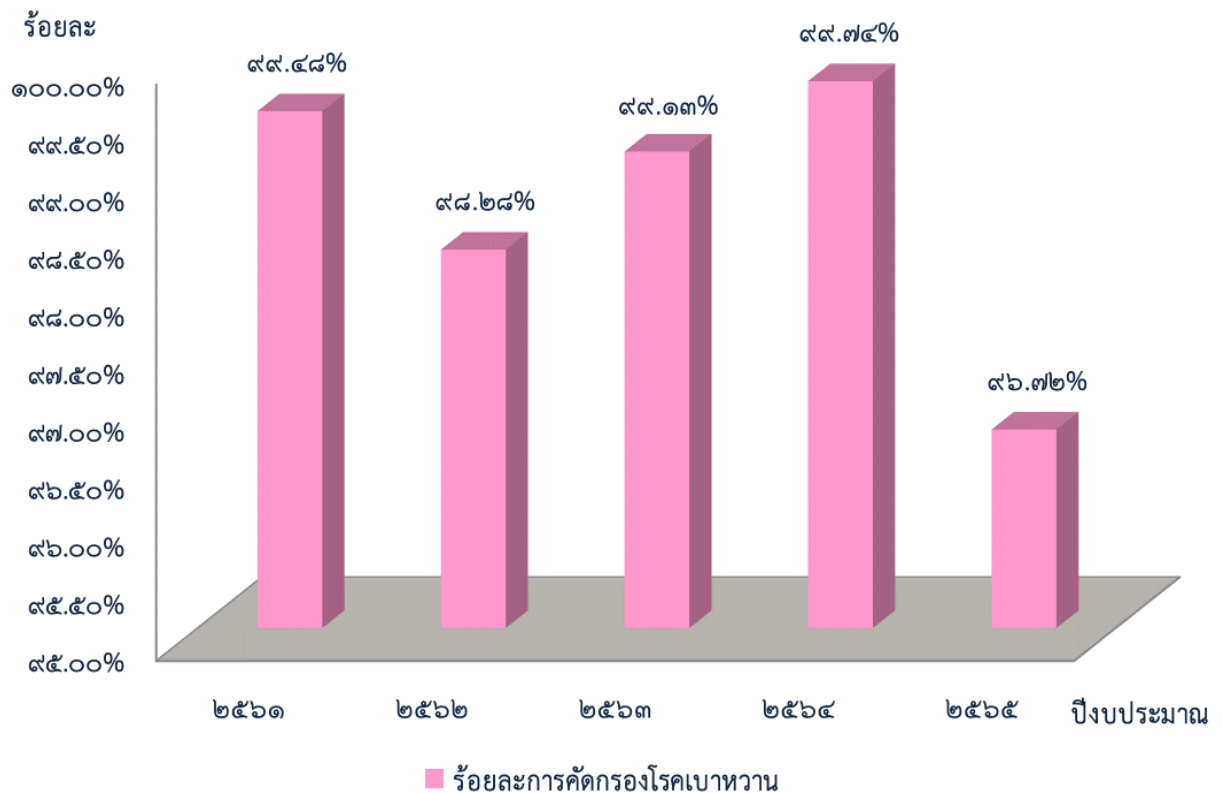

ตารางที่ ๑๖ แสดงผลการคัดกรองโรคความดันโลหิตสูงของประชาชนเทศบาลเมืองลำพูน อายุ ๓๕ ปีขึ้นไป
ประจำปี ๒๕๖๒ - ๒๕๖๖

ปีงบประมาณ	เป้าหมาย การคัดกรอง (คน)	ได้รับการ คัดกรอง (ร้อยละ)	ผลการคัดกรอง (คน)			
			กลุ่มปกติ BP \leq ๑๒๐/๘๐ mmHg	กลุ่มเสี่ยง BP \geq ๑๒๐-๑๓๙ /๘๐-๙๐ mmHg	กลุ่มสงสัยป่วย BP \geq ๑๔๐/๙๐ mmHg	กลุ่มได้รับการ วินิจฉัยจากแพทย์ และรับการรักษา
๒๕๖๒	๖,๑๓๔	๖,๐๑๕ (๙๖.๐๙)	๕,๘๙๔	๑๕๖	๕๙	๒๕
๒๕๖๓	๖,๒๑๐	๖,๐๑๕ (๙๗.๗๙)	๖,๐๗๓	๙๘	๒๓	๑๖
๒๕๖๔	๕,๘๙๕	๕,๖๑๙ (๙๕.๙๖)	๕,๖๕๗	๑๗๖	๓๑	๓๑
๒๕๖๕	๕,๘๒๐	๕,๖๔๙ (๙๖.๖๘)	๕,๖๒๗	๑๖๓	๒๗	๓
๒๕๖๖	๕,๕๑๗	๕,๓๐๓ (๙๕.๑๒)	๕,๒๔๘	๑๕๗	๘๖	๒๖

ตารางที่ ๑๗ แสดงผลการคัดกรองโรคเบาหวานของประชาชนเทศบาลเมืองลำพูน อายุ ๓๕ ปีขึ้นไป ประจำปี
๒๕๖๒ - ๒๕๖๖

ปีงบประมาณ	เป้าหมาย การคัดกรอง	ได้รับการ คัดกรอง (ร้อยละ)	ผลการคัดกรอง			
			กลุ่มปกติ ระดับน้ำตาลในเลือด \geq ๗๐ \leq ๑๐๐ mg %	กลุ่มเสี่ยง ระดับน้ำตาลในเลือด > ๑๐๐ - \leq ๑๐๐ mg %	กลุ่มสงสัยป่วย ระดับน้ำตาลในเลือด \geq ๑๒๖ mg %	กลุ่มได้รับการ วินิจฉัยจากแพทย์ และรับการรักษา
๒๕๖๒	๖,๑๓๔	๖,๐๕๓ (๙๙.๔๘)	๖,๑๐๒	๑๔	๙	๙
๒๕๖๓	๖,๒๑๐	๖,๐๑๘ (๙๘.๒๘)	๖,๑๐๓	๘๒	๑๗	๘
๒๕๖๔	๕,๘๙๕	๕,๖๓๔ (๙๙.๑๓)	๕,๘๔๔	๔๙	๑	๑
๒๕๖๕	๕,๘๒๐	๕,๕๗๔ (๙๙.๗๔)	๕,๘๐๕	๕	๕	๕
๒๕๖๖	๕,๕๑๗	๕,๑๗๖ (๙๖.๗๒)	๕,๓๓๖	๑๖๙	๘	๔

ตารางที่ ๑๘ แสดงการคัดกรองมะเร็งเต้านมในสตรี อายุ ๓๐-๗๐ ในเขตเทศบาลเมืองลำพูน ประจำปี ๒๕๖๒ - ๒๕๖๖

ประจำปี	เป้าหมาย	การคัดกรอง	ร้อยละ
๒๕๖๒	๓,๒๖๔	๓,๔๔๓	๙๔.๘๐
๒๕๖๓	๓,๖๘๕	๓,๔๑๖	๙๒.๗๐
๒๕๖๔	๓,๒๘๗	๒,๙๕๙	๙๐.๐๒
๒๕๖๕	๓,๒๘๔	๒,๘๕๔	๘๖.๙๒
๒๕๖๖	๓,๒๕๐	๒,๖๕๙	๘๑.๘๐

ภาพที่ ๒๐ แผนภูมิแสดงการคัดกรองมะเร็งเต้านมในสตรี อายุ ๓๐ - ๗๐ ปี (เป้าหมาย ๓,๒๕๐ ราย) ได้รับการคัดกรอง ประจำปี ๒๕๖๖ จำนวน ๒,๖๕๙ ราย คิดเป็นร้อยละ ๘๑.๘๐

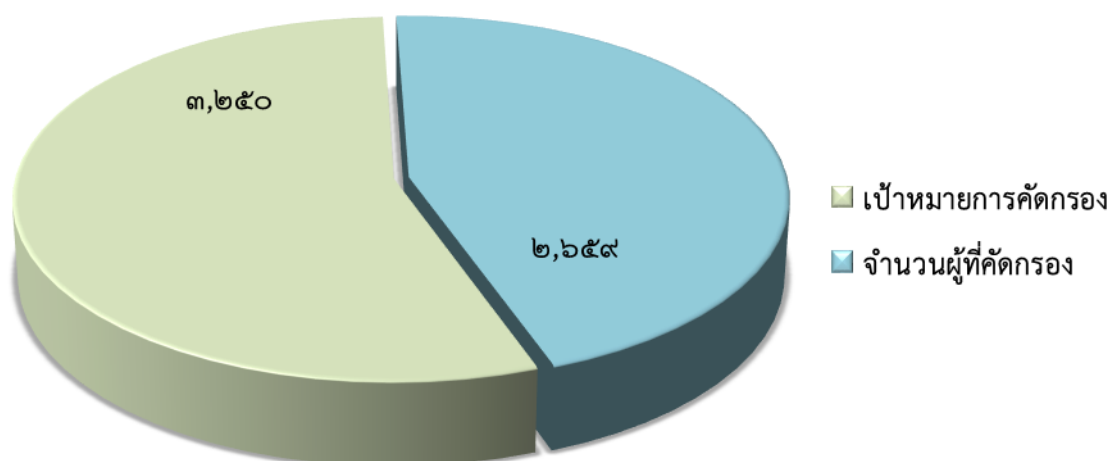

ตารางที่ ๑๙ แสดงการคัดกรองมะเร็งปากมดลูกในสตรีอายุ ๓๐ - ๖๐ ประจำปี ๒๕๖๒ - ๒๕๖๖

ประจำปี	เป้าหมาย	การคัดกรอง	ร้อยละ
๒๕๖๒	๔,๐๓๗	๓,๘๖๓	๙๕.๖๙
๒๕๖๓	๒,๔๑๗	๒,๑๒๑	๘๗.๗๕
๒๕๖๔	๒,๓๔๒	๒,๐๕๒	๘๗.๖๒
๒๕๖๕	๒,๓๓๙	๒,๑๒๑	๙๐.๖๗
๒๕๖๖	๒,๓๒๕	๖๗๙	๒๙.๒๐

ภาพที่ ๒๑ แผนภูมิแสดงการคัดกรองมะเร็งปากมดลูกในสตรีอายุ ๓๐ - ๖๐ ปี (เป้าหมาย ๒,๓๒๕ ราย)

ได้รับการคัดกรอง ประจำปี ๒๕๖๖ จำนวน ๖๗๙ ราย คิดเป็นร้อยละ ๙๐.๖๗

หมายเหตุ : หลักเกณฑ์การคัดกรอง ปี ๒๕๖๖ นับเฉพาะการตรวจด้วยวิธี HPV DNA Test

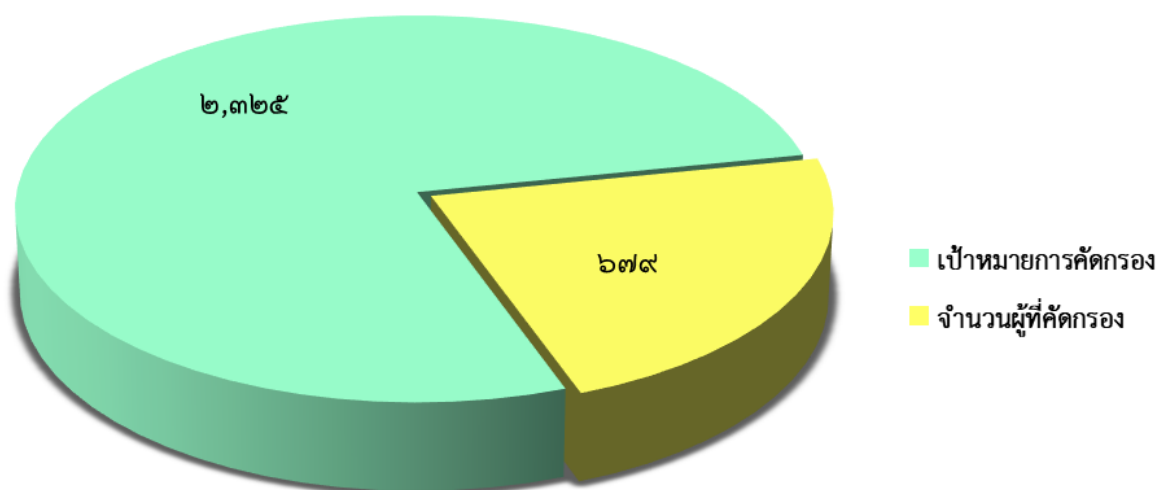

ตารางที่ ๒๐ แสดงจำนวนผู้ป่วยโรคไม่ติดต่อเรื้อรัง (Non-communicable diseases) ประจำปี ๒๕๖๒ – ๒๕๖๖

ปีงบประมาณ	โรคเบาหวาน (คน)	ดันโลหิตสูง (คน)	โรคหัวใจ และหลอดเลือด (คน)	โรคหลอด เลือดสมอง (คน)	โรคถุงลม โป่งพอง (คน)	เนื้องอกร้าย และมะเร็ง (คน)
๒๕๖๒	๒๕๘	๖๒๙	๙๑	๘๙	๓๒	๘๕
๒๕๖๓	๒๐๔	๔๖๕	๕๕	๖๑	๒๖	๗๘
๒๕๖๔	๒๕๘	๗๑๘	๔๓	๔๔	๑๙	๖๘
๒๕๖๕	๒๕๙	๗๐๘	๕๕	๓๗	๘	๗๑
๒๕๖๖	๒๓๖	๙๓๐	๔๕	๗๓	๒๘	๓๗

๓. งานรักษาพยาบาล

ตารางที่ ๒๑ ตารางแสดงจำนวนผู้มารับบริการศูนย์บริการสาธารณสุขเทศบาลเมืองลำพูนแยกตามสถิติการรักษาพยาบาล ประจำปี ๒๕๖๒ - ๒๕๖๖

ปีงบประมาณ	บัตรทอง (ทุกประเภท)	ข้าราชการ/ รัฐวิสาหกิจ	ประกันสังคม ข้าราชการ	รวม (คน)
๒๕๖๒	๑๒,๐๓๒	๑๔,๙๐๑	๙,๑๓๒	๓๖,๖๑๓
๒๕๖๓	๑๒,๑๑๔	๑๓,๗๘๘	๑๑,๖๐๙	๓๗,๕๑๑
๒๕๖๔	๙,๒๘๖	๘,๕๖๖	๕๑๒	๒๔,๕๖๔
๒๕๖๕	๑๑,๑๘๗	๘,๕๕๕	๑,๖๕๖	๒๑,๓๙๘
๒๕๖๖	๑๒,๑๒๙	๑๔,๒๘๑	๖,๙๘๔	๓๓,๓๙๔

ภาพที่ ๒๒ แผนภูมิแสดงจำนวนผู้มารับบริการการรักษาพยาบาล ณ ศูนย์บริการสาธารณสุขเทศบาลเมืองลำพูน ประจำปี ๒๕๖๒ - ๒๕๖๖

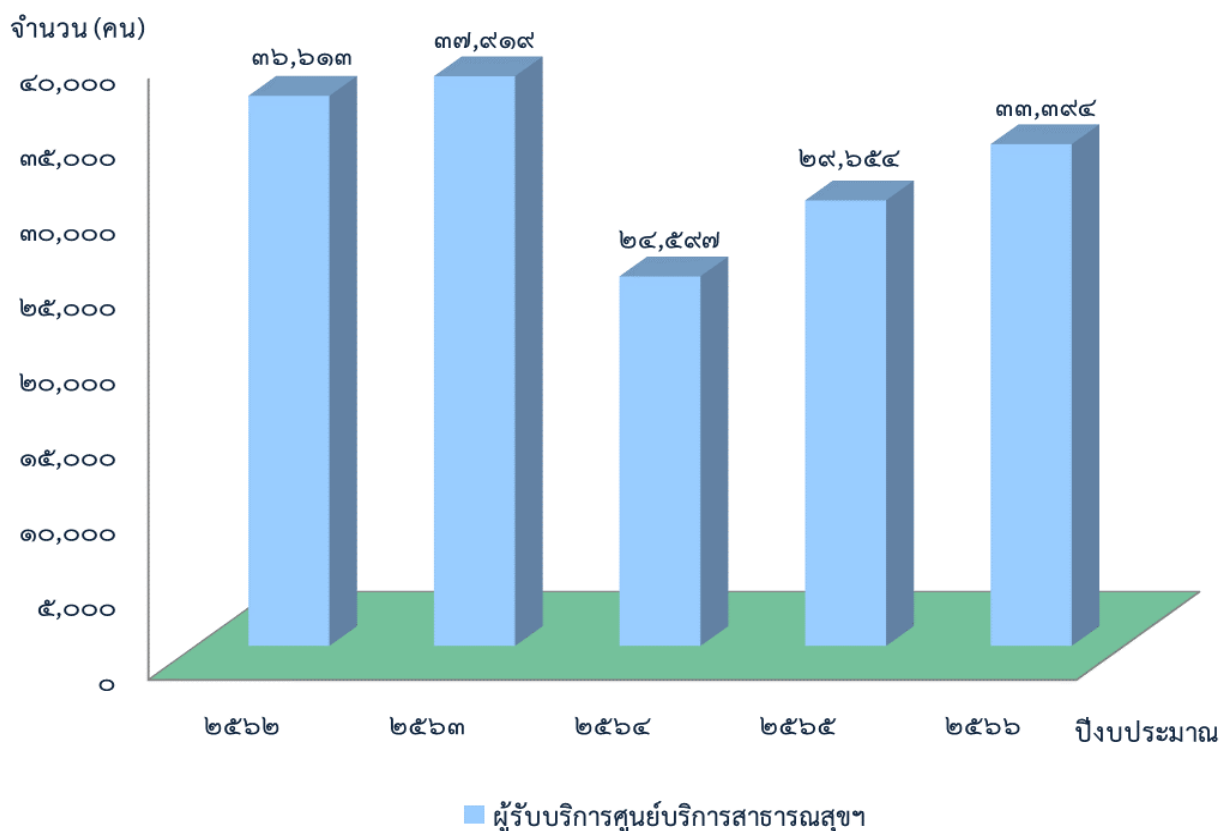

ตารางที่ ๒๒ ตารางแสดง ๕ อันดับโรค ที่ผู้ป่วยมาตรวจรักษาในศูนย์บริการสาธารณสุขเทศบาลเมืองลำพูน
ประจำปี ๒๕๖๒ - ๒๕๖๖

ลำดับ	ปีงบประมาณ ๒๕๖๒	ปีงบประมาณ ๒๕๖๓	ปีงบประมาณ ๒๕๖๔	ปีงบประมาณ ๒๕๖๕	ปีงบประมาณ ๒๕๖๖
๑	โรคความดันโลหิตสูง	โรคความดันโลหิตสูง	โรคความดันโลหิตสูง	โรคความดันโลหิตสูง	โรคความดันโลหิตสูง
๒	โรคกระดูก และกล้ามเนื้อ	โรคกระดูก และกล้ามเนื้อ	โรคกระดูก และกล้ามเนื้อ	โรคเบาหวาน	โรคไขมันในเลือดสูง
๓	เยื่อจมูก และลำคออักเสบ	โรคเบาหวาน	โรคไขมันในเลือดสูง	โรคกระดูก และกล้ามเนื้อ	โรคกระดูก และกล้ามเนื้อ
๔	โรคเบาหวาน	เยื่อจมูก และลำคออักเสบ	โรคเบาหวาน	เยื่อจมูก และลำคออักเสบ	โรคเบาหวาน
๕	โรคทางผิวหนัง	โรคไขมันในเลือดสูง	เยื่อจมูก และลำคออักเสบ	โรคทางทันตกรรม	โรคทางระบบ ย่อยอาหาร

ตารางที่ ๒๓ ตารางแสดงจำนวนผู้ป่วยโรคความดันโลหิตสูงและโรคเบาหวานที่ลงทะเบียนและมารับบริการ
ในศูนย์บริการสาธารณสุขเทศบาลเมืองลำพูน ประจำปี ๒๕๖๒ - ๒๕๖๖

ปีงบประมาณ	ผู้ป่วยโรคเบาหวาน (คน)	ผู้ป่วยโรคความดันโลหิตสูง (คน)
๒๕๖๒	๒๕๘	๖๒๙
๒๕๖๓	๒๐๔	๗๙๗
๒๕๖๔	๒๕๘	๗๑๘
๒๕๖๕	๒๕๙	๗๐๘
๒๕๖๖	๒๓๖	๙๓๐

หมายเหตุ : จำนวนผู้โรคความดันโลหิตสูงและโรคเบาหวานที่ลงทะเบียนและมารับบริการในศูนย์บริการ
สาธารณสุขฯ ประจำปี ๒๕๖๖ แบ่งเป็นผู้รับบริการในเขต และนอกเขตเทศบาลเมืองลำพูน ดังนี้

- ผู้ป่วยโรคเบาหวาน ทั้งหมด ๒๓๖ คน (ผู้ป่วยในเขต ๒๐๖ คน / นอกเขต ๓๐ คน)
- ผู้ป่วยโรคความดันโลหิตสูง ทั้งหมด ๙๓๐ คน (ผู้ป่วยในเขต ๗๓๔ คน / นอกเขต ๑๙๖ คน)

ภาพที่ ๒๓ แสดงจำนวนผู้ป่วยโรคความดันโลหิตที่ลงทะเบียนและมารับบริการในศูนย์บริการสาธารณสุขฯ แยกรายชุมชน ประจำปี ๒๕๖๒ - ๒๕๖๖ **รวมทั้งสิ้น ๗๓๔ คน**

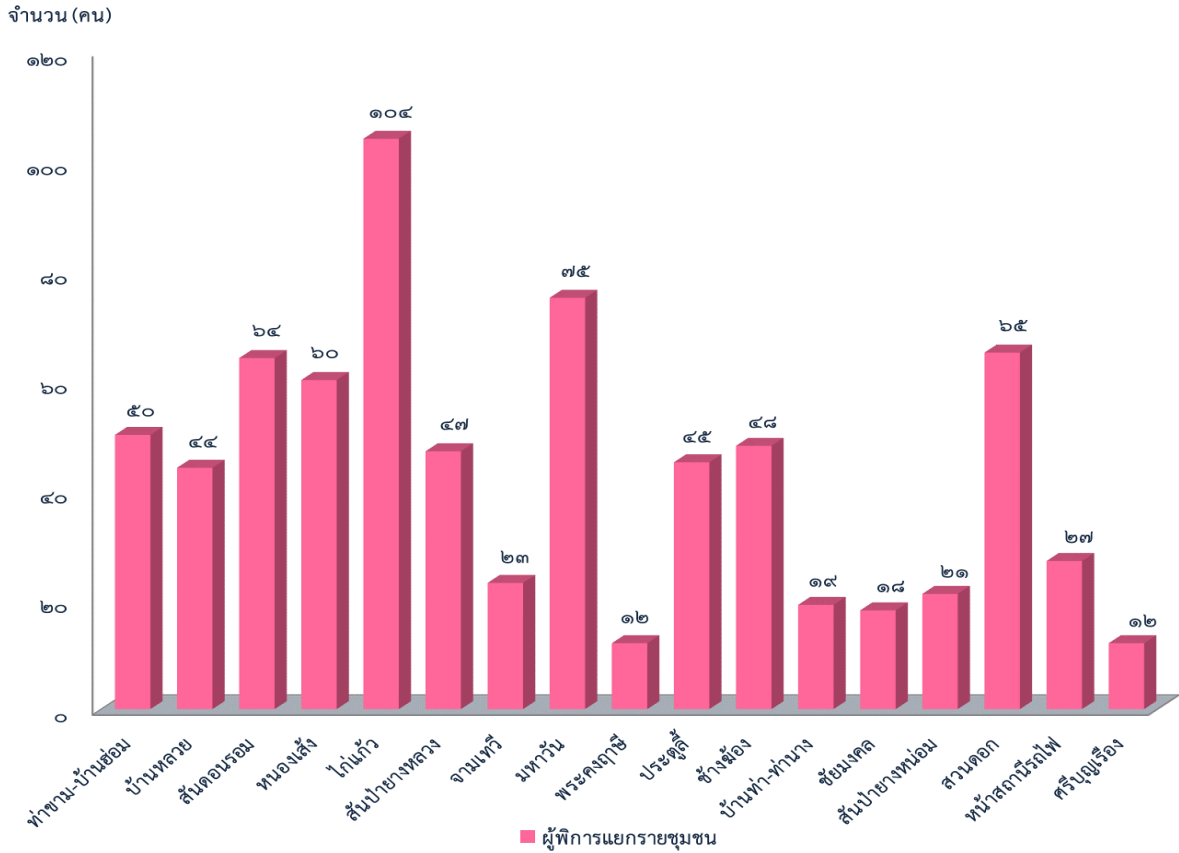

ภาพที่ ๒๔ แสดงจำนวนผู้ป่วยโรคเบาหวานที่ลงทะเบียนและมารับบริการในศูนย์บริการสาธารณสุขฯ แยกรายชุมชน ประจำปี ๒๕๖๒ - ๒๕๖๖ **รวมทั้งสิ้น ๒๐๖ คน**

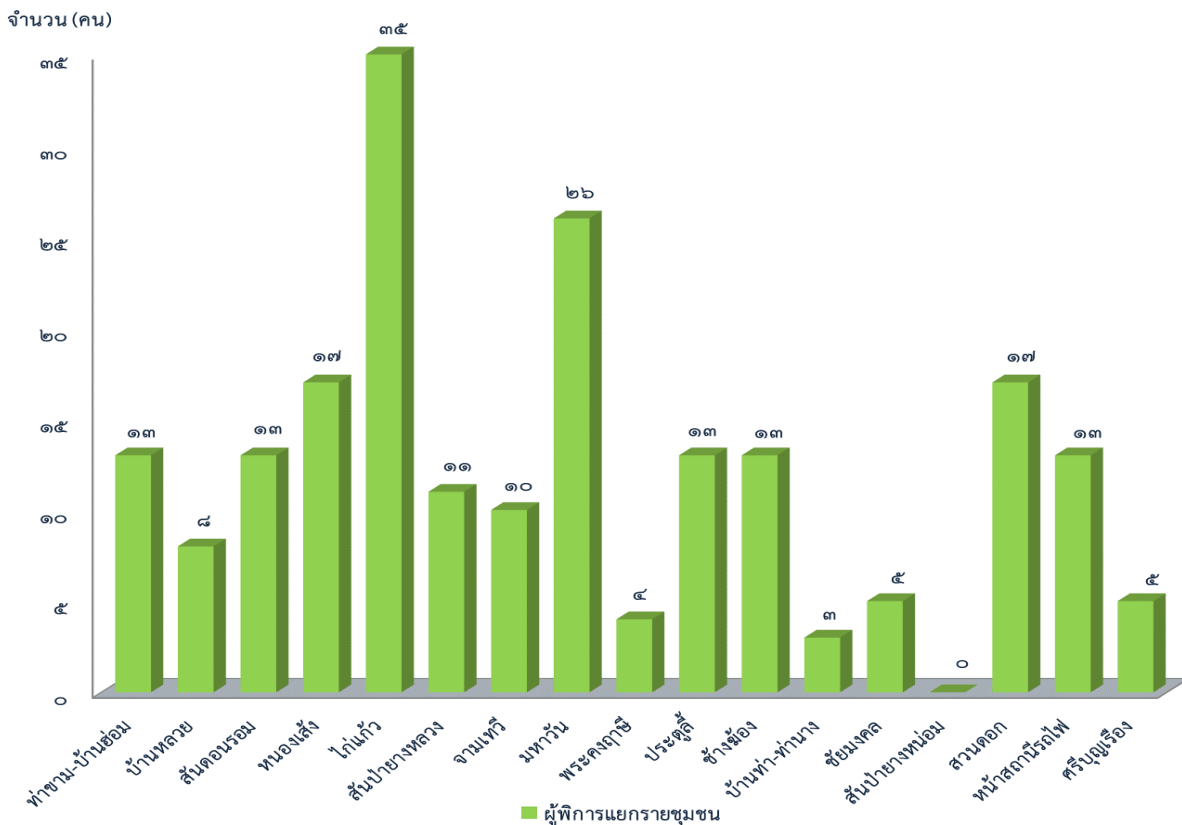

ตารางที่ ๒๔ ตารางแสดงจำนวนผู้ป่วยโรคความดันโลหิตสูงที่เข้ารับการรักษาในศูนย์บริการสาธารณสุขที่สามารถควบคุมระดับความดันโลหิตได้ ๒๕๖๒ - ๒๕๖๖

ปีงบประมาณ	๒๕๖๒	๒๕๖๓	๒๕๖๔	๒๕๖๕	๒๕๖๖
ผู้ป่วยโรคความดันโลหิตสูงทั้งหมด (คน)	๖๒๙	๗๙๗	๗๑๘	๗๐๘	๙๓๐
ผู้ป่วยโรคความดันโลหิตสูงที่สามารถควบคุมระดับความดันโลหิตได้ (คน)	๓๒๘	๔๘๘	๕๓๕	๔๙๖	๖๑๒
ร้อยละผู้ป่วยโรคความดันโลหิตสูงที่สามารถควบคุมระดับความดันโลหิตได้	๕๒.๑๔	๖๑.๒๒	๗๕.๕	๖๙.๗๗	๖๕.๘

ตารางที่ ๒๕ ตารางแสดงผลการติดตามค่าการทำงานของไตในผู้ป่วยโรคความดันโลหิตสูงและโรคเบาหวาน ประจำปี ๒๕๖๒ - ๒๕๖๖

ปีงบประมาณ	ผู้ป่วยโรคความดันโลหิตสูงที่ได้รับการตรวจติดตามการทำงานของไต (คน)	ผู้ป่วยโรคความดันโลหิตที่มีค่าการทำงานของไต (EGFR) STAGE ๔-๕ (คน)	ผู้ป่วยโรคเบาหวานที่ได้รับการตรวจติดตามการทำงานของไต (คน)	ผู้ป่วยโรคเบาหวานที่มีค่าการทำงานของไต (EGFR) STAGE ๔-๕ (คน)
๒๕๖๒	๕๕๕	๙	๑๙๐	๑๐
๒๕๖๓	๕๗๒	๙	๑๘๘	๗
๒๕๖๔	๕๕๔	๓	๒๑๑	๔
๒๕๖๕	๕๘๘	๔	๒๒๐	๔
๒๕๖๖	๗๙๐	๐	๒๑๕	๐

ตารางที่ ๒๖ ตารางแสดงจำนวนผู้ป่วยโรคเบาหวานที่ควบคุมระดับน้ำตาลได้ดี (HbA๑-C ครั้งสุดท้าย <๗%) ประจำปี ๒๕๖๒ - ๒๕๖๖

ปีงบประมาณ	ผู้ป่วยเบาหวานที่ได้รับการรักษาที่คลินิกโรคเบาหวาน (คน)	ผู้ป่วยโรคเบาหวานที่มีค่า HbA๑-C ต่ำกว่า ๗ % (คน)	ร้อยละผู้ป่วยโรคเบาหวานที่คุมระดับน้ำตาลในเลือดได้ เกณฑ์ > ๕๐%
๒๕๖๒	๒๕๘	๑๐๗	๔๑.๔๗
๒๕๖๓	๒๐๔	๘๗	๔๒.๖๗๕
๒๕๖๔	๒๕๘	๑๐๘	๔๑.๘๖
๒๕๖๕	๒๕๙	๑๒๖	๔๘.๖๔
๒๕๖๖	๒๓๖	๑๐๑	๔๒.๗

ตารางที่ ๒๗ ตารางแสดงผลการดำเนินงานตรวจตาผู้ป่วยโรคเบาหวานในคลินิกเบาหวาน ประจำปี ๒๕๖๒ - ๒๕๖๖

ปีงบประมาณ	ผู้ป่วยโรคเบาหวาน (คน)	ผู้ป่วยโรคเบาหวานที่มารับการตรวจตา (คน)	ผู้ป่วยโรคเบาหวานทั้งหมดที่มีภาวะเบาหวานเข้าจอตา (คน)	ผู้ป่วยโรคเบาหวานที่ได้รับการตรวจเท้า (คน)	ผู้ป่วยโรคเบาหวานที่มีภาวะเสี่ยง (high risk) (คน)
๒๕๖๒	๒๕๘	๑๙๔	๕	๑๙๔	๙ (Moderate risk)
๒๕๖๓	๒๐๔	๑๙๘	๕	๑๙๘	๑
๒๕๖๔	๒๕๘	๒๒๘	๕	๒๒๘	๑๑ (Moderate risk)
๒๕๖๕	๒๕๙	๑๐๔	-	๑๐๔	-
๒๕๖๖	๒๓๖	๑๕๕	๖	๑๕๕	๐

ตารางที่ ๒๘ แสดงการให้บริการทันตกรรมในศูนย์บริการสาธารณสุขเทศบาลเมืองลำพูน ประจำปี ๒๕๖๒ - ๒๕๖๖

ประจำปี	ผู้รับบริการทั้งหมด (คน)	ทาฟลูออไรด์วานิช (คน)	ตรวจฟันในคลินิก (คน)	ถอนฟัน (คน)	ขูดหินปูน (คน)	ทันตกรรมนักเรียน (คน)	ตรวจฟันเด็กคลินิก WBC (คน)	อุดฟัน (คน)	เคลือบหลุมร่องฟัน (คน)	งานอื่นๆ (คน)
๒๕๖๒	๑,๖๙๐	๕๖	๔๐๐	๒๖๙	๓๑๗	๔๕	๑๑๔	๒๑๑	๙๓	๑๘๕
๒๕๖๓	๖๐๘	๓๗	๑๗	๑๔๑	๑๓๑	๕๐	๘๐	๑๒๗	๐	๓๗
๒๕๖๔	๖๔๖	๑๑	๑๐๔	๘๔	๑๐๗	๐	๗๑	๖๕	๐	๒๐๔
๒๕๖๕	๓๔๔	๕	๒๘	๑๐๖	๑๐๒	๐	๒๔	๗๘	๒	๑๐๓
๒๕๖๖	๙๕๕	๑๑	๒๑๘	๑๙๗	๑๙๑	๕๖	๑๑	๑๔๕	๕๔	๗๒

ตารางที่ ๒๙ ตารางแสดงผลมูลค่าการใช้จ่ายศูนย์บริการสาธารณสุขเทศบาลเมืองลำพูน ประจำปี ๒๕๖๒ - ๒๕๖๖

ลำดับ	ปีงบประมาณ	มูลค่าการใช้จ่าย (บาท)
๑	๒๕๖๒	๒,๕๘๑,๘๘๑.๐๐
๒	๒๕๖๓	๒,๖๓๘,๒๓๖.๐๐
๓	๒๕๖๔	๒,๙๖๑,๖๙๖.๐๐
๔	๒๕๖๕	๒,๙๒๘,๓๑๖.๐๐
๕	๒๕๖๖	๓,๖๑๙,๔๙๔.๐๐

ภาพที่ ๒๕ แผนภูมิแสดงมูลค่าการใช้จ่ายศูนย์บริการสาธารณสุขเทศบาลเมืองลำพูน ประจำปี ๒๕๖๒ - ๒๕๖๖

จำนวน (บาท)

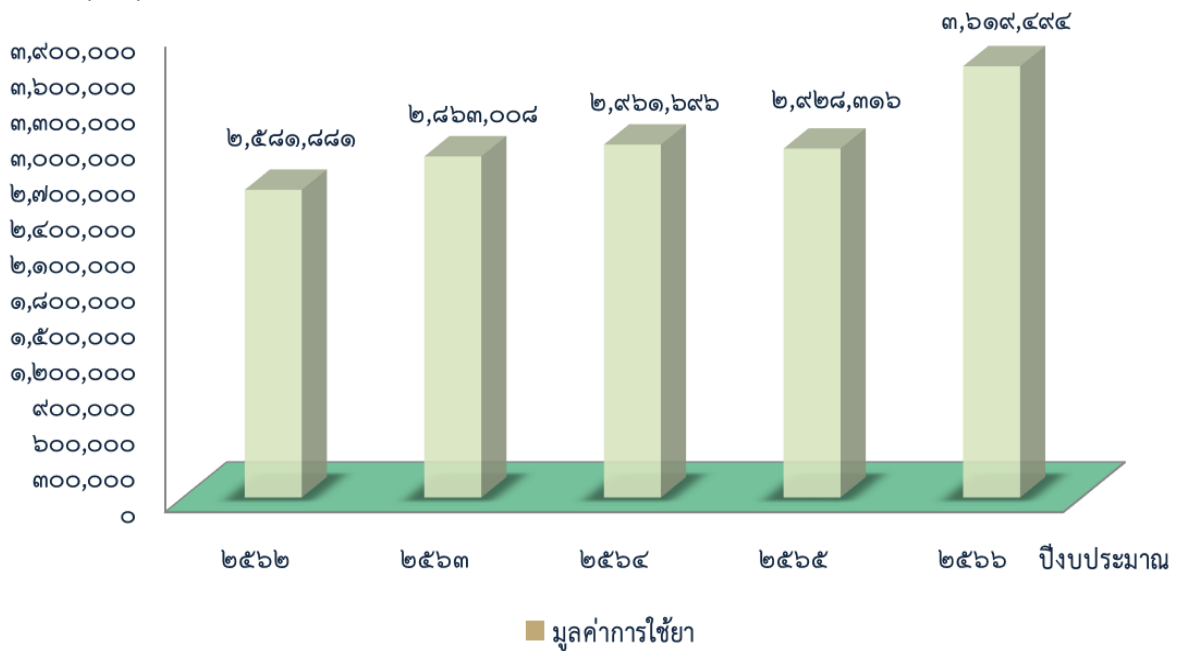

๔. การฟื้นฟูสมรรถภาพผู้ป่วย และงานเยี่ยมบ้าน

ภาพที่ ๒๖ แผนภูมิแสดงจำนวนผู้พิการในเขตเทศบาลเมืองลำพูน ประจำปี ๒๕๖๒ - ๒๕๖๖

จำนวน (คน)

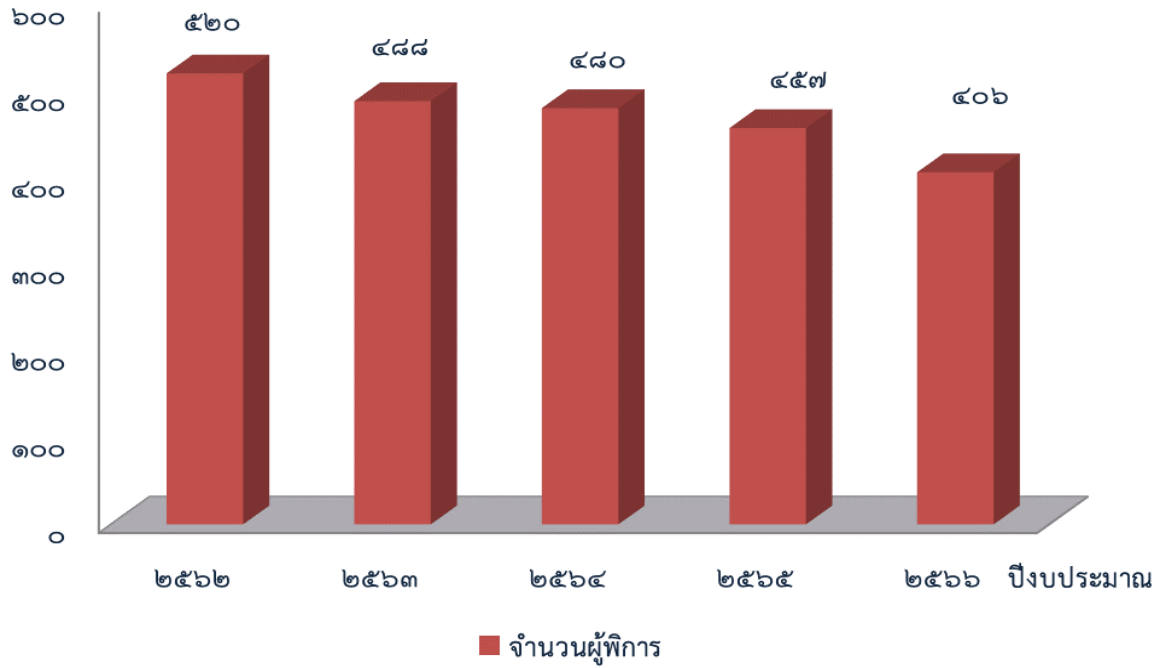

ภาพที่ ๒๗ แผนภูมิแสดงจำนวนผู้พิการในเขตเทศบาลเมืองลำพูนแยกตามประเภทความพิการ ประจำปี ๒๕๖๖

จำนวน (คน)

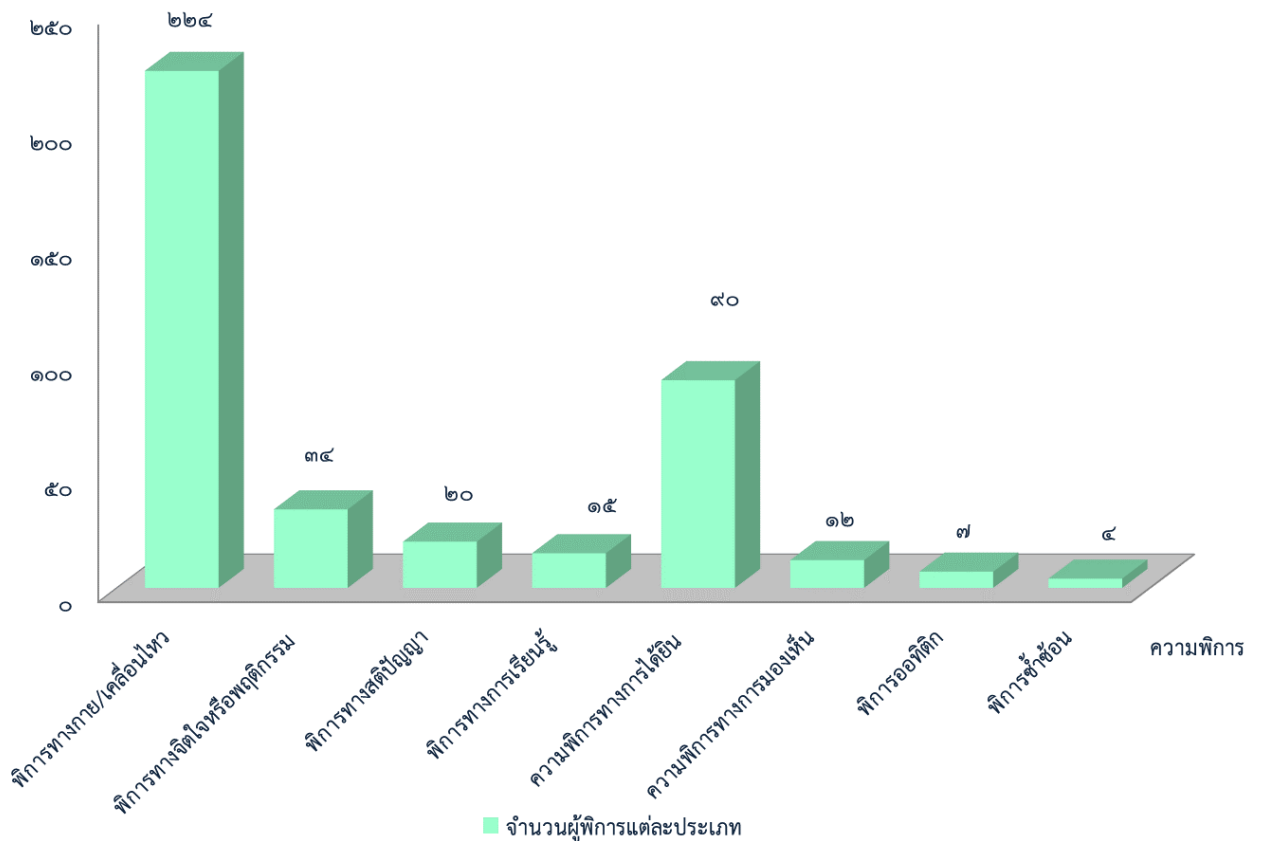

ภาพที่ ๒๘ แผนภูมิแสดงจำนวนผู้พิการในเขตเทศบาลเมืองลำพูนแยกรายชุมชน ประจำปี ๒๕๖๖

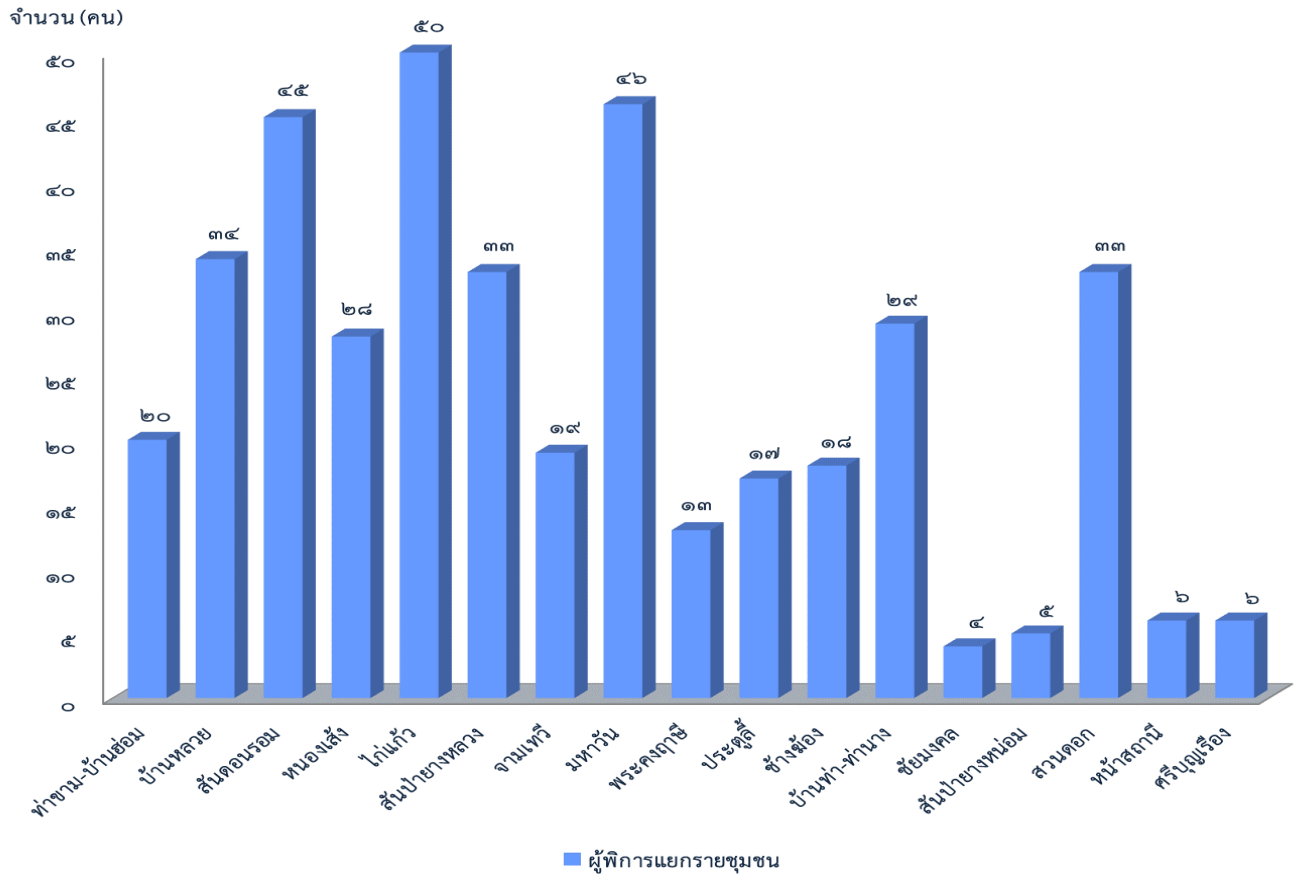

ภาพที่ ๒๙ แผนภูมิแสดงจำนวนผู้พิการในเขตเทศบาลเมืองลำพูนที่ได้รับการเยี่ยมโดยทีมสหวิชาชีพ ประจำปี ๒๕๖๒ - ๒๕๖๖

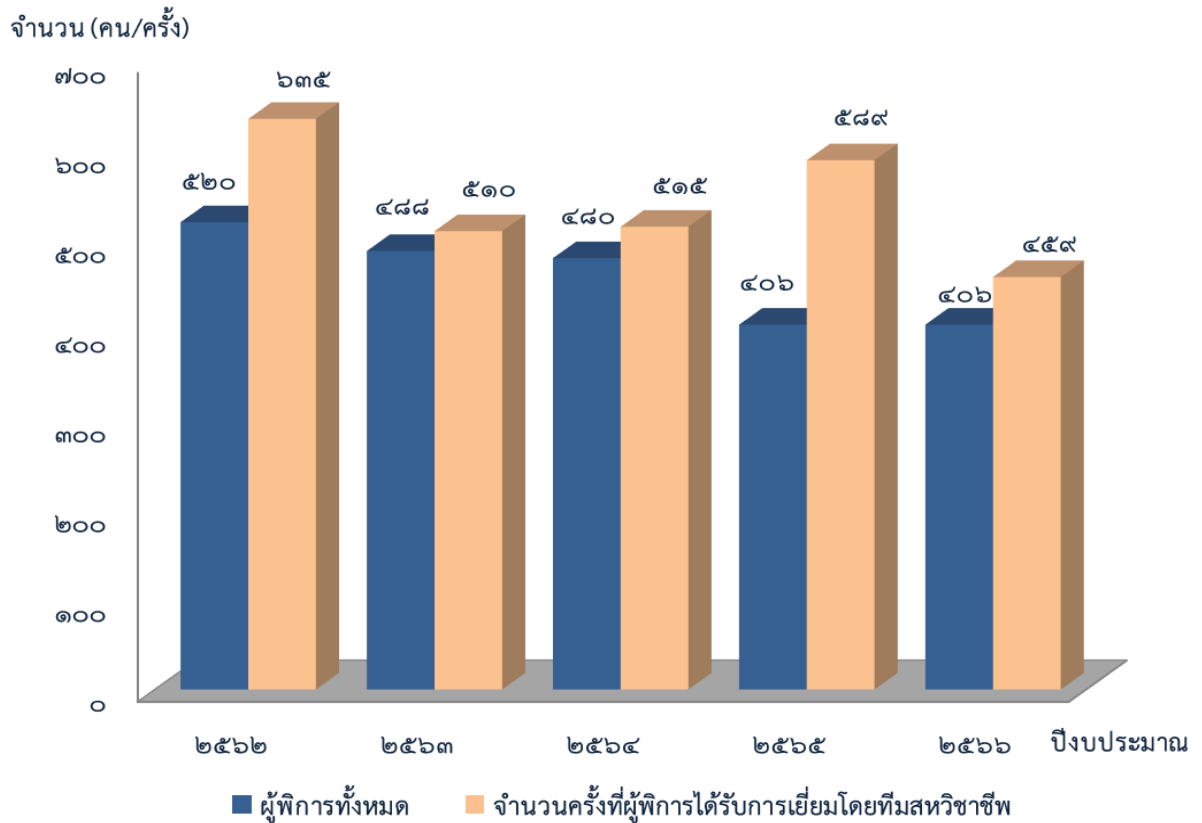

ภาพที่ ๓๐ แผนภูมิแสดงจำนวนครั้งที่ผู้พิการที่ได้รับการเยี่ยมโดยอาสาสมัครดูแลผู้พิการ ประจำปี ๒๕๖๒ – ๒๕๖๖

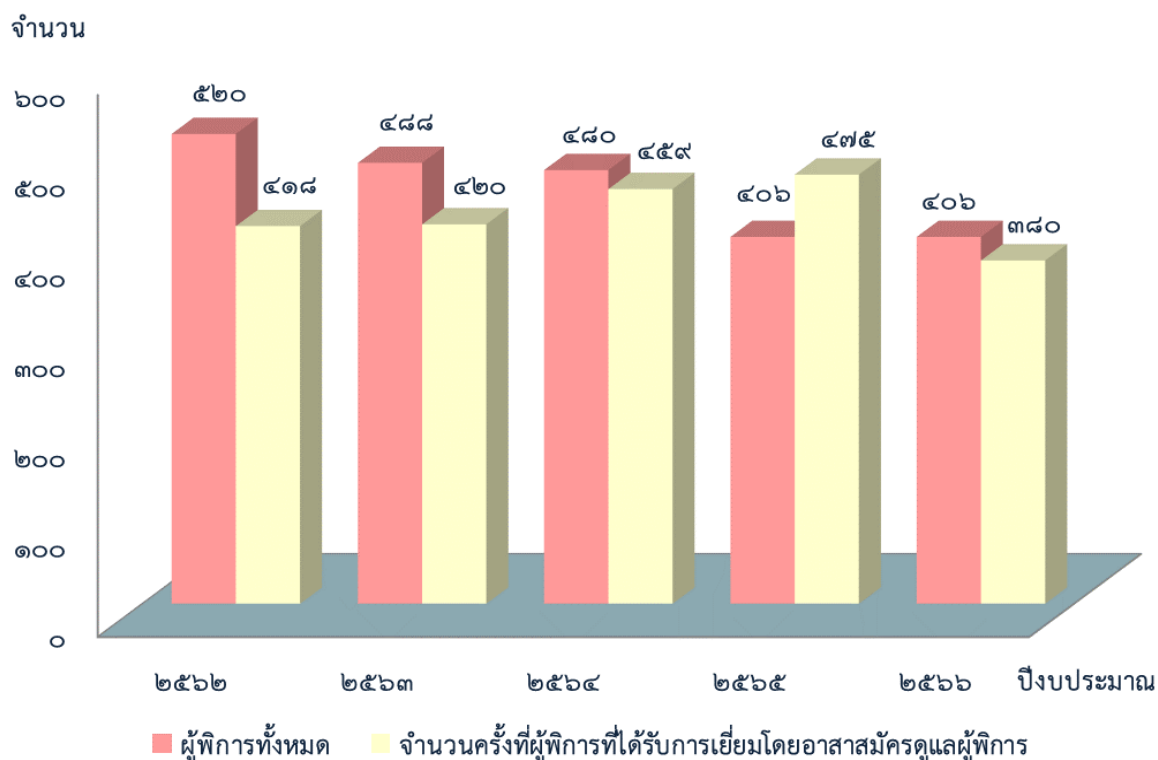

ตาราง ๓๐ ตารางแสดงจำนวนผู้สูงอายุที่ได้รับการคัดกรองประเมินตามเกณฑ์ความสามารถในการทำกิจวัตรประจำวัน (Activity of Daily Living : ADL) โดย อสม.เทศบาลเมืองลำพูน ประจำปี ๒๕๖๒ – ๒๕๖๖

กลุ่มผู้สูงอายุตามการประเมิน การทำกิจวัตรประจำวัน (ADL)	ปีงบประมาณ				
	๒๕๖๒	๒๕๖๓	๒๕๖๔	๒๕๖๕	๒๕๖๖
กลุ่ม ๑ ติดสังคม (๑๒ – ๒๐ คะแนน) ผู้สูงอายุที่สามารถช่วยเหลือตัวเองได้ ช่วยเหลือผู้อื่นได้	๒,๕๘๐	๒,๙๘๔	๒,๗๗๑	๒,๖๙๒	๒,๙๓๔
กลุ่ม ๒ ติดบ้าน (๕ – ๑๑ คะแนน) ผู้สูงอายุที่สามารถช่วยเหลือตัวเองได้ แต่ไม่สามารถช่วยเหลือผู้อื่นได้	๓๕	๓๗	๓๙	๑๔	๓๙
กลุ่ม ๓ ติดเตียง (๐ – ๔ คะแนน) ผู้สูงอายุที่ไม่สามารถช่วยเหลือตัวเองได้ และต้องการความช่วยเหลือจากผู้อื่น	๒๒	๒๕	๒๐	๔๗	๓๓
รวม (คน)	๒,๖๓๗	๓,๐๔๖	๒,๘๓๐	๒,๗๕๓	๓,๐๐๖

ตาราง ๓๑ ตารางแสดงจำนวนผู้สูงอายุที่ได้รับการคัดกรองประเมินตามเกณฑ์ความสามารถในการทำกิจวัตรประจำวัน (Activity of Daily Living : ADL) โดย ทีมเยี่ยมบ้านสหวิชาชีพ ประจำปี ๒๕๖๒ – ๒๕๖๖

กลุ่มผู้สูงอายุตามการประเมิน การทำกิจวัตรประจำวัน (ADL)	ปีงบประมาณ				
	๒๕๖๒	๒๕๖๓	๒๕๖๔	๒๕๖๕	๒๕๖๖
กลุ่ม ๑ ติดสังคม (๑๒ – ๒๐ คะแนน) ผู้สูงอายุที่สามารถช่วยเหลือตัวเองได้ ช่วยเหลือผู้อื่นได้	๓,๐๖๓	๓,๒๕๙	๓,๓๓๔	๓,๔๑๒	๓,๕๓๕
กลุ่ม ๒ ติดบ้าน (๕ – ๑๑ คะแนน) ผู้สูงอายุที่สามารถช่วยเหลือตัวเองได้ แต่ไม่สามารถช่วยเหลือผู้อื่นได้	๓๐	๒๕	๒๗	๒๐	๑๕
กลุ่ม ๓ ติดเตียง (๐ – ๔ คะแนน) ผู้สูงอายุที่ไม่สามารถช่วยเหลือตัวเองได้ และต้องการความช่วยเหลือจากผู้อื่น	๒๗	๑๖	๑๖	๑๕	๑๕
รวม (คน)	๓,๑๒๐	๓,๓๐๐	๓,๓๗๗	๓,๔๔๗	๓,๕๖๕

ตาราง ๓๒ ตารางแสดงจำนวนผู้ป่วยติดบ้าน ติดเตียง ในเขตเทศบาลเมืองลำพูน ประจำปี ๒๕๖๒ – ๒๕๖๖

ปีงบประมาณ	ผู้ป่วยติดบ้าน (คน)	ผู้ป่วยติดเตียง (คน)
๒๕๖๒	๓๗	๓๓
๒๕๖๓	๒๕	๑๖
๒๕๖๔	๒๗	๑๖
๒๕๖๕	๒๒	๒๐
๒๕๖๖	๒๖	๒๒

ภาพที่ ๓๑ แผนภูมิแสดงจำนวนครั้งของผู้รับบริการ งานฟื้นฟูสมรรถภาพทางกายภาพบำบัด แยกตามสิทธิการรักษาพยาบาล (รับบริการทั้งหมด ๔๖๘ ครั้ง จำนวนทั้งสิ้น ๔๕ คน) ประจำปี ๒๕๖๖

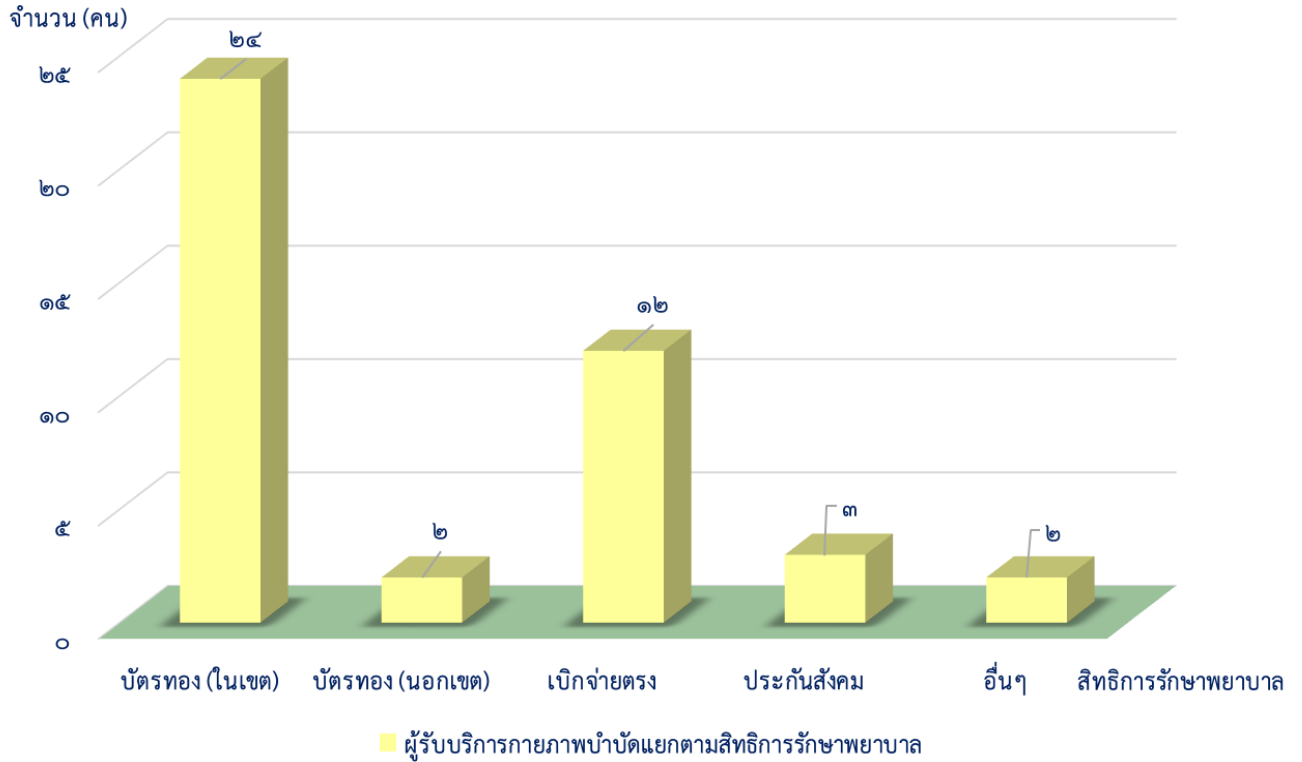

ภาพที่ ๓๒ แผนภูมิแสดงจำนวนครั้งของผู้รับบริการ งานฟื้นฟูสมรรถภาพทางกายภาพบำบัด แยกตามอาการเจ็บป่วย ประจำปี ๒๕๖๖

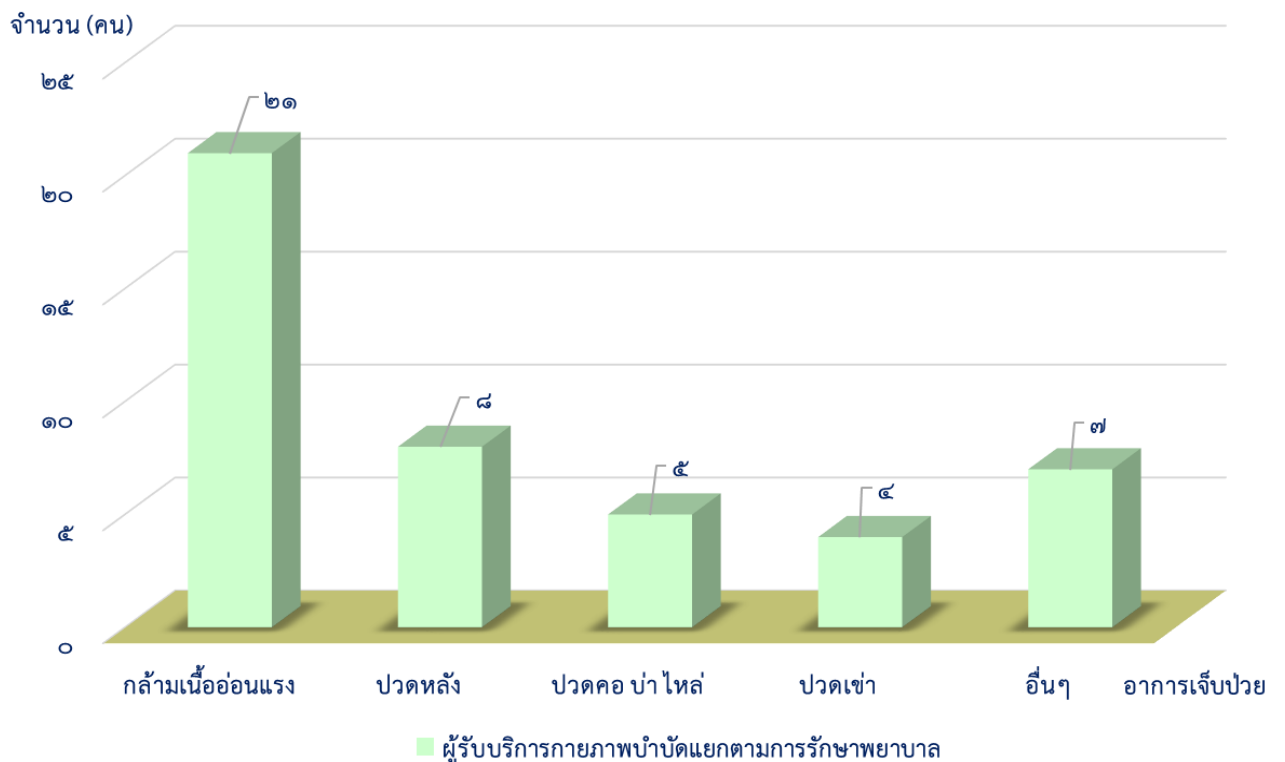

ตาราง ๓๓ ตารางแสดงสถิติการฆ่าตัวตายสำเร็จ ในเขตเทศบาลเมืองลำพูน แยกตามวิธีการฆ่าตัวตาย ประจำปี ๒๕๖๒ – ๒๕๖๖

ลำดับ	วิธีการฆ่าตัวตาย	จำนวนผู้ที่ฆ่าตัวตายสำเร็จ (ราย)				
		๒๕๖๒	๒๕๖๓	๒๕๖๔	๒๕๖๕	๒๕๖๖
๑	กินยาเกินขนาด	๐	๑	๐	๐	๐
๒	กินสารกำจัดวัชพืช	๐	๐	๑	๐	๐
๓	ผูกคอ	๒	๑	๓	๑	๒
รวม ๑๑ ราย		๒	๒	๔	๑	๒

ตาราง ๓๔ ตารางแสดงสถิติการฆ่าตัวตายสำเร็จ ในเขตเทศบาลเมืองลำพูน แยกตามเพศ ประจำปี ๒๕๖๒ – ๒๕๖๖

ประจำปี	ชาย (คน)	หญิง (คน)	รวม (คน)
๒๕๖๒	๑	๑	๒
๒๕๖๓	๑	๑	๒
๒๕๖๔	๓	๑	๔
๒๕๖๕	๐	๑	๑
๒๕๖๖	๑	๑	๒
รวม (ราย)			๑๑

๕. ผู้สูงอายุ

ตารางที่ ๓๕ แสดงจำนวนผู้สูงอายุเทศบาลเมืองลำพูน ประจำปี ๒๕๖๒ - ๒๕๖๖

ปีงบประมาณ	ประชากรทั้งหมด (คน)	จำนวนผู้สูงอายุ (คน)	ร้อยละของผู้สูงอายุต่อจำนวนประชากรทั้งหมด
๒๕๖๒	๑๒,๐๑๙	๓,๑๒๐	๒๖.๐
๒๕๖๓	๑๑,๘๖๒	๓,๓๐๐	๒๗.๘
๒๕๖๔	๑๑,๖๒๗	๓,๓๗๗	๒๙.๐
๒๕๖๕	๑๑,๓๗๑	๓,๔๔๗	๓๐.๒
๒๕๖๖	๑๑,๑๙๓	๓,๕๖๕	๓๑.๘

ภาพที่ ๓๓ กราฟแสดงแนวโน้มประชากรกลุ่มผู้สูงอายุเทศบาลเมืองลำพูน ประจำปี ๒๕๖๒ - ๒๕๖๖

จำนวน (คน)

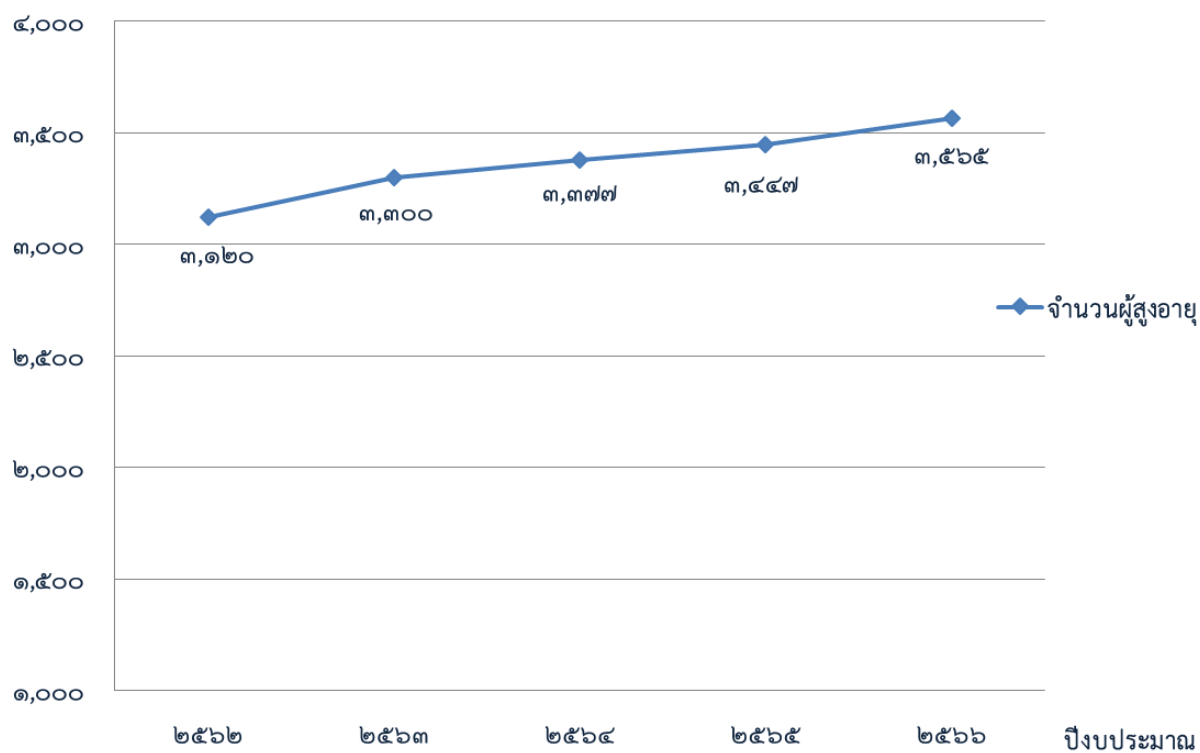

ภาพที่ ๓๔ กราฟแสดงสัดส่วนจำนวนผู้สูงอายุเทียบกับประชากรทั้งหมดในเขต เทศบาลเมืองลำพูน ประจำปี ๒๕๖๒ - ๒๕๖๖

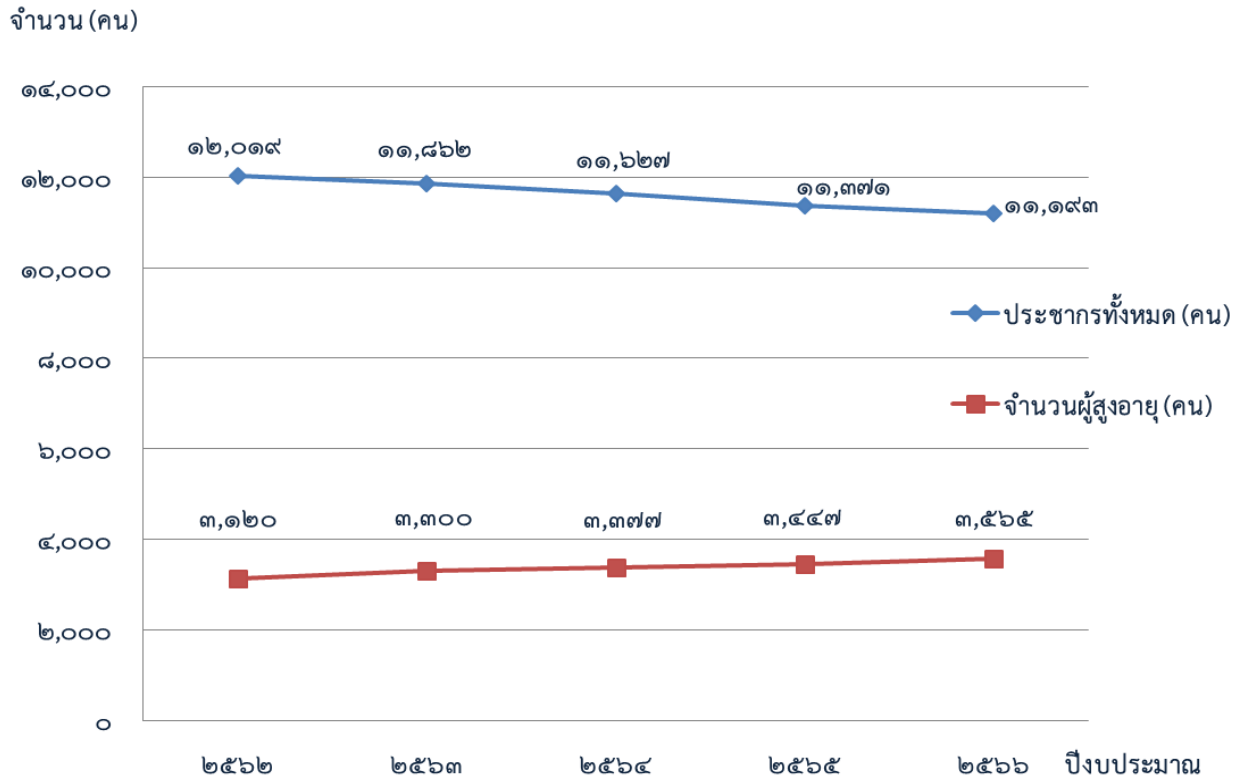

ภาพที่ ๓๕ แผนภูมิแสดงจำนวนสมาชิกชมรมผู้สูงอายุเทศบาลเมืองลำพูน ประจำปี ๒๕๖๒ - ๒๕๖๖

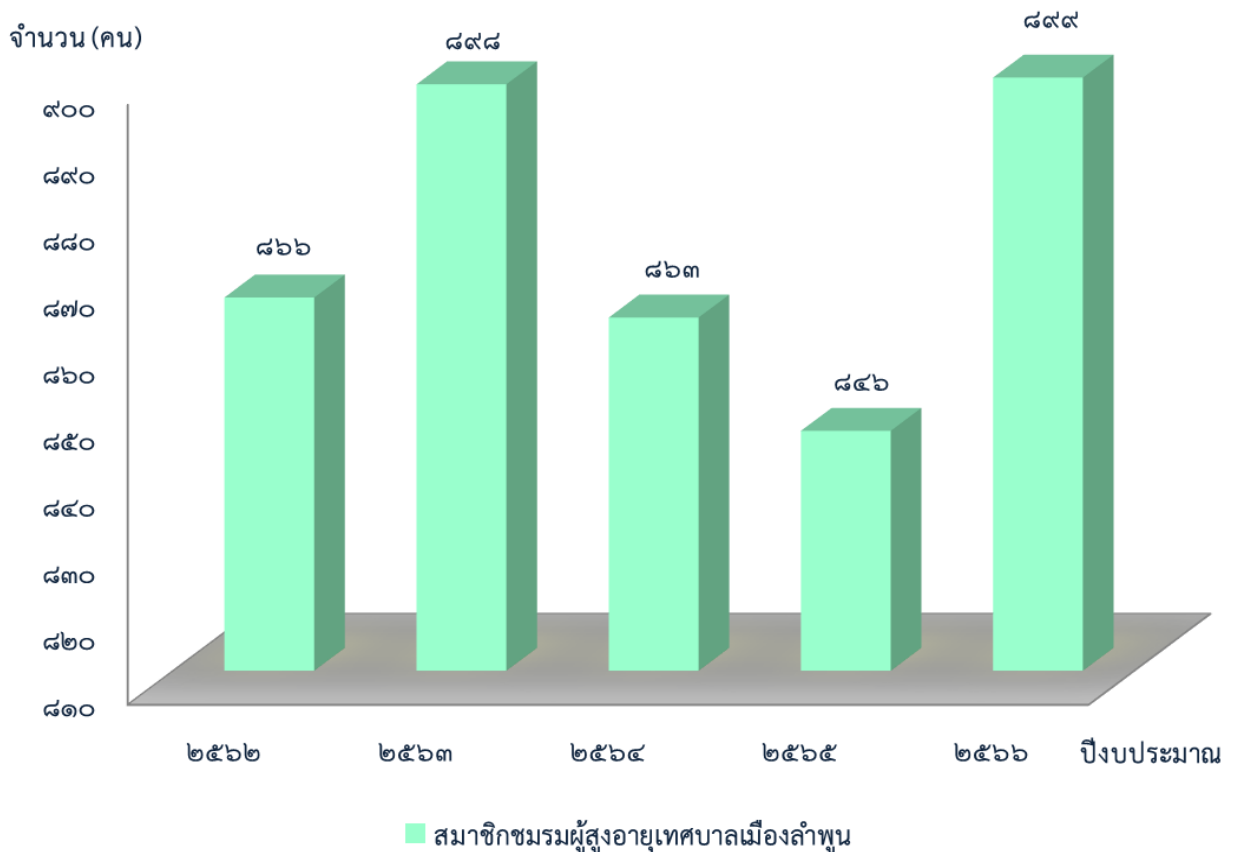

๖. งานแพทย์แผนไทย

ภาพที่ ๓๖ แผนภูมิแสดงจำนวนครั้งของผู้รับบริการคลินิกแพทย์แผนไทยประยุกต์ ประจำปี ๒๕๖๒ - ๒๕๖๖

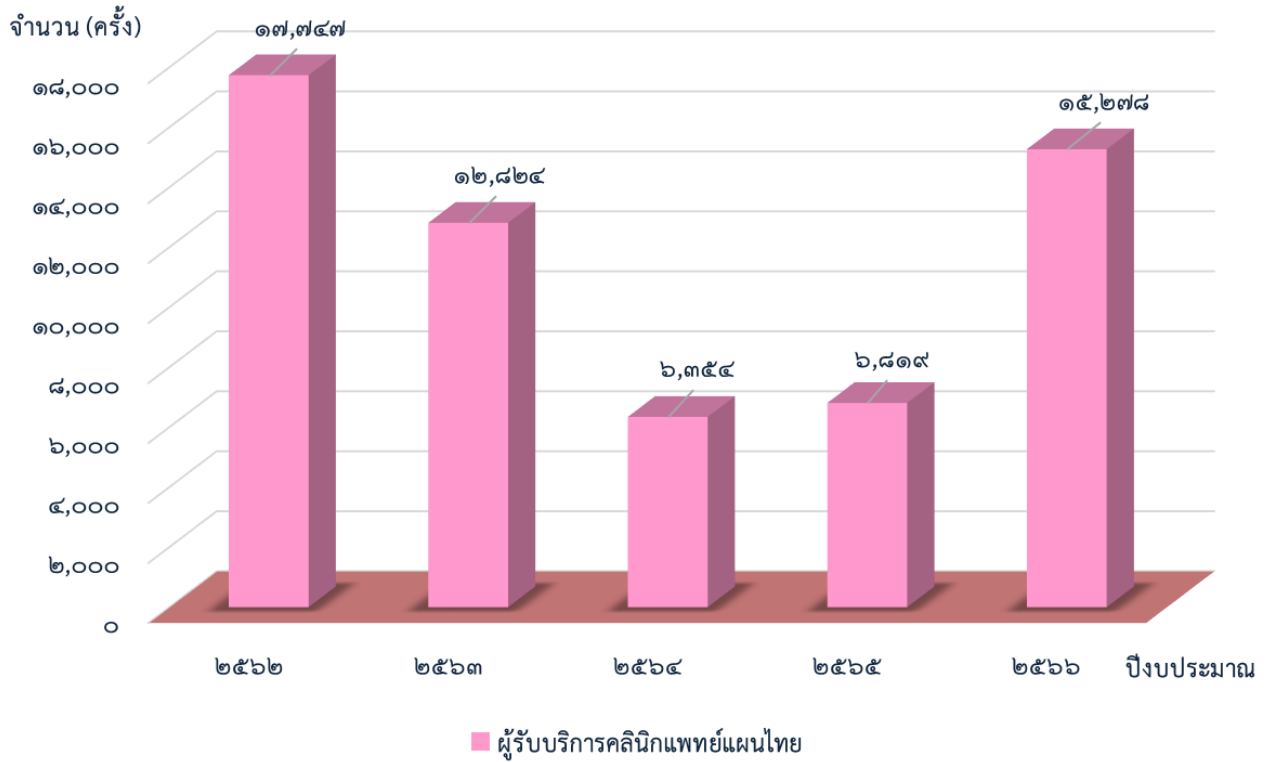

ภาพที่ ๓๗ แผนภูมิแสดงจำนวนครั้งของผู้รับบริการคลินิกแพทย์แผนไทยประยุกต์ แยกตามสิทธิการรักษา ประจำปี ๒๕๖๒ - ๒๕๖๖

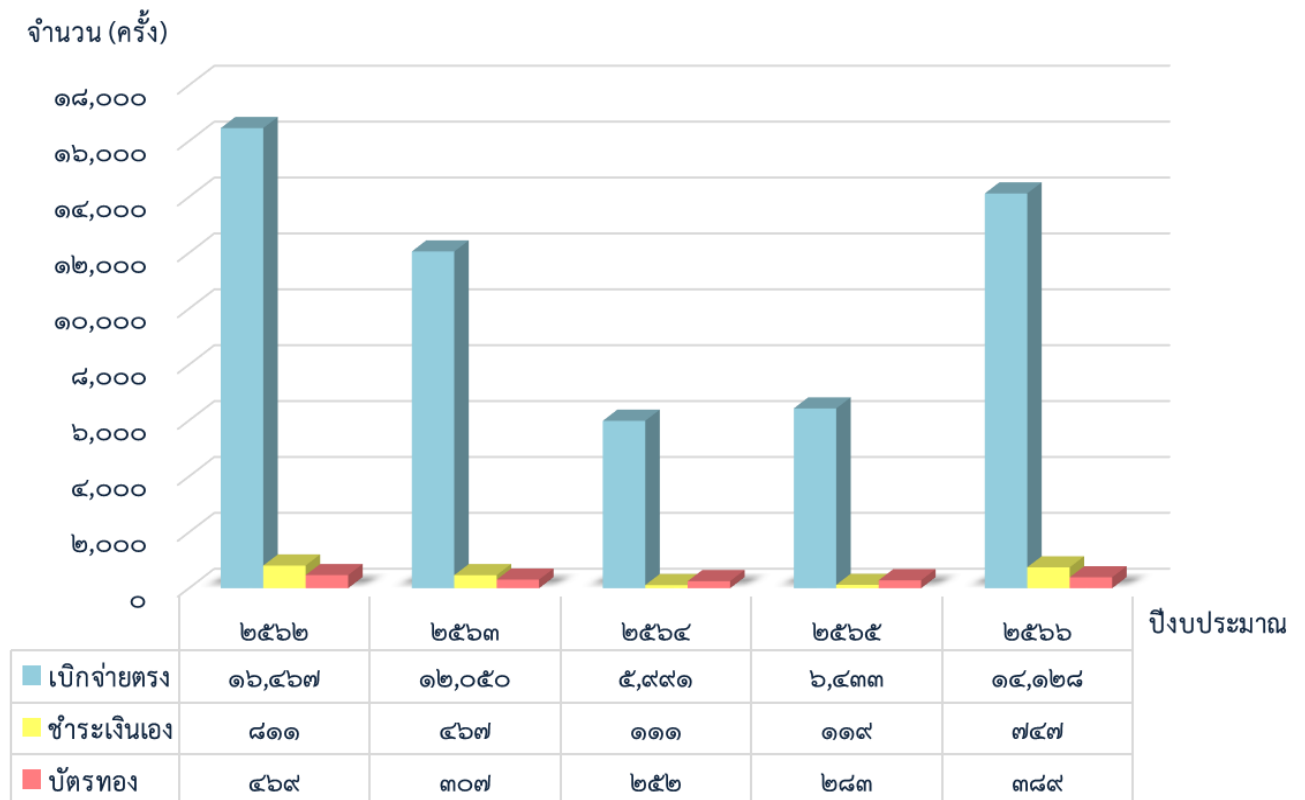

ภาพที่ ๓๘ แผนภูมิแสดงรายรับของคลินิกแพทย์แผนไทยประยุกต์ศูนย์บริการสาธารณสุขเทศบาลเมืองลำพูน ประจำปี ๒๕๖๒ - ๒๕๖๖

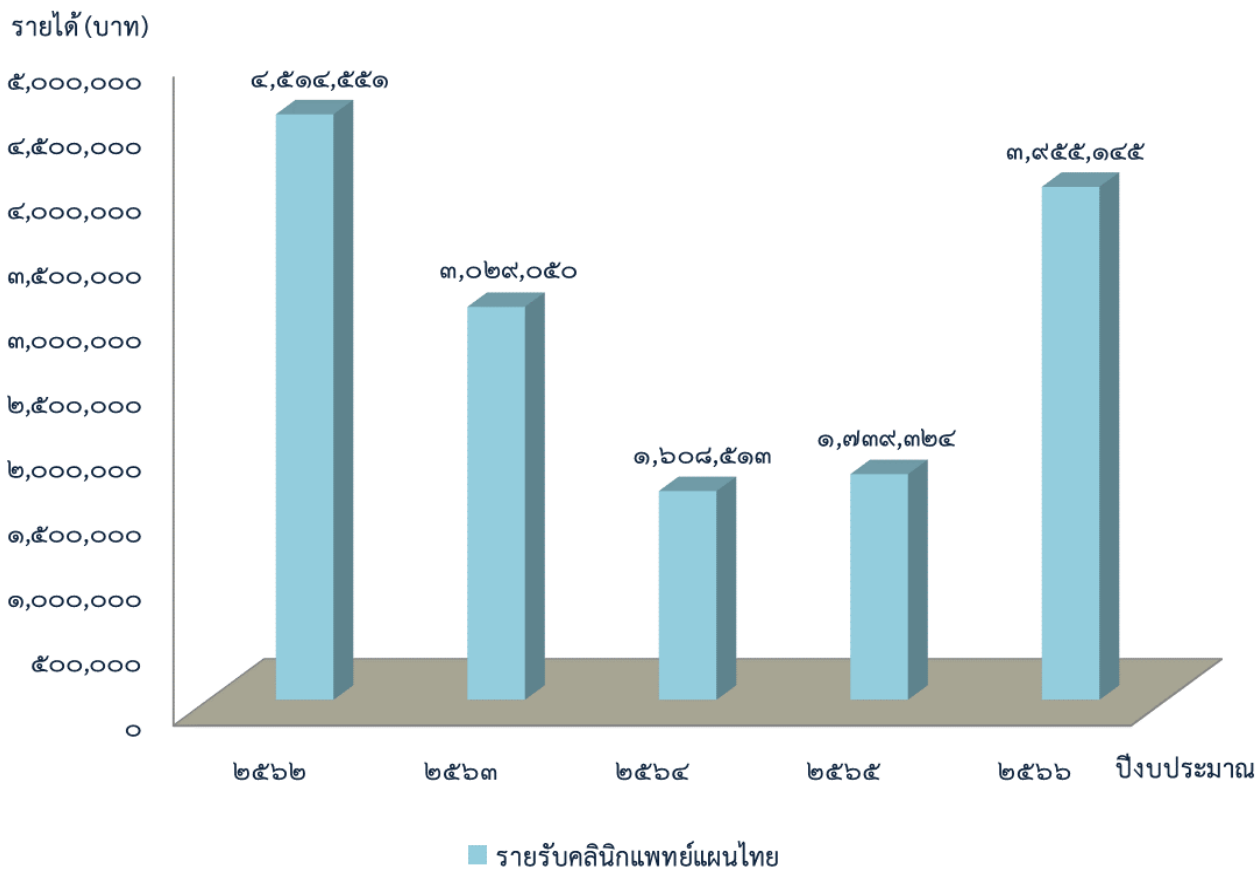

ตารางที่ ๓๖ แสดงจำนวนครั้งของผู้รับการรักษาคลินิกแพทย์แผนไทยประยุกต์ ๕ อันดับกลุ่มอาการเจ็บป่วย ประจำปี ๒๕๖๒ - ๒๕๖๖

ลำดับ	ปีงบประมาณ ๒๕๖๒	ปีงบประมาณ ๒๕๖๓	ปีงบประมาณ ๒๕๖๔	ปีงบประมาณ ๒๕๖๕	ปีงบประมาณ ๒๕๖๖
๑	ลมปลายปัตคาศัญญาณ ๑ หลัง (๓,๗๔๑ ครั้ง)	ลมปลายปัตคาศัญญาณ ๑ หลัง (๒,๙๗๖ ครั้ง)	ลมปลายปัตคาศา (๒,๗๕๐ ครั้ง)	ลมปลายปัตคาศัญญาณ ๑ หลัง (๒,๙๗๖ ครั้ง)	ลมปลายปัตคาศัญญาณ ๑ หลัง (๒,๙๗๖ ครั้ง)
๒	ลมปลายปัตคาศา (๓,๖๐๐ ครั้ง)	ลมปลายปัตคาศา (๒,๕๔๓ ครั้ง)	ลมปลายปัตคาศัญญาณ ๑ หลัง (๒,๘๕๔ ครั้ง)	ลมปลายปัตคาศา (๒,๗๕๐ ครั้ง)	ลมปลายปัตคาศา (๒,๗๕๐ ครั้ง)
๓	ลมปลายปัตคาศาใหญ่ (๑,๗๓๐ ครั้ง)	ลมปลายปัตคาศาใหญ่ (๑,๔๘๗ ครั้ง)	ลมปลายปัตคาศาใหญ่ (๑,๔๘๗ ครั้ง)	ลมปลายปัตคาศาใหญ่ (๑,๔๘๗ ครั้ง)	ลมปลายปัตคาศา (๑,๔๐๐ ครั้ง)
๔	ลมปลายปัตคาศา (๑,๕๓๑ ครั้ง)	ลมปลายปัตคาศา (๑,๔๐๐ ครั้ง)	ลมปลายปัตคาศา (๑,๔๐๐ ครั้ง)	ลมปลายปัตคาศา สัญญาณ ๔ หลัง/คอ (๑,๕๒๔ ครั้ง)	ลมปลายปัตคาศาใหญ่ (๑,๔๘๗ ครั้ง)
๕	ลมปลายปัตคาศัญญาณ ๔ หลัง/คอ (๑,๕๒๔ ครั้ง)	ลมจับโปงแห้งเข้า (๙๖๔ ครั้ง)	ลมปลายปัตคาศา สัญญาณ ๔ หลัง/คอ (๑,๕๒๔ ครั้ง)	ลมปลายปัตคาศา (๑,๔๐๐ ครั้ง)	ลมจับโปงแห้งเข้า (๙๖๔ ครั้ง)

ตารางที่ ๓๗ แสดงมูลค่าการใช้จ่ายยาแผนไทยคลินิกแพทย์แผนไทยประยุกต์ ศูนย์บริการสาธารณสุขเทศบาลเมืองลำพูน ประจำปี ๒๕๖๒ - ๒๕๖๖

ลำดับ	ปีงบประมาณ	มูลค่าการใช้จ่ายยาแผนไทย (บาท)
๑	๒๕๖๒	๓๖๓,๖๖๔
๒	๒๕๖๓	๓๕๐,๒๒๒
๓	๒๕๖๔	๑๕๙,๓๑๘
๔	๒๕๖๕	๒๗๖,๔๗๕
๕	๒๕๖๖	๔๔๖,๘๖๑

๗. งานคุ้มครองผู้บริโภค

ตารางที่ ๓๘ ตารางแสดงข้อมูลการตรวจร้านอาหารของชำในเขตเทศบาลเมืองลำพูน ประจำปี ๒๕๖๒ - ๒๕๖๖

ลำดับ	รายการประเมิน	ปีงบประมาณ				
		๒๕๖๒	๒๕๖๓	๒๕๖๔	๒๕๖๕	๒๕๖๖
๑	จำนวนร้านชำที่ตรวจเยี่ยม (ร้าน)	๙๒	๘๙	๘๕	๘๓	๗๙
๒	ร้านชำ ไม่มียาหรือผลิตภัณฑ์สุขภาพที่ไม่อนุญาตให้จำหน่าย (ร้อยละ)	๘๙.๑	๙๘.๙	๙๗.๖	๙๕.๒	๑๐๐
๓	ร้านชำ ไม่มีอาหาร เครื่องสำอาง และสินค้าไม่ปลอดภัยในร้านชำจำหน่าย	๑๐๐	๑๐๐	๑๐๐	๑๐๐	๑๐๐
๔	ร้านชำ ไม่มีสินค้าที่หมดอายุจำหน่ายในร้าน (ถ้าพบเพียง ๑ รายการ ก็ถือว่าไม่มีสินค้าหมดอายุ) คิดเป็นร้อยละ	๕๑.๑	๖๐.๗	๗๒.๙	๕๗.๘	๓๔.๒
๕	ร้านชำ มีการแสดงป้ายเตือนการจำหน่าย เครื่องดื่มแอลกอฮอล์และบุหรี่ ได้ถูกต้อง	๑๐๐	๑๐๐	๑๐๐	๑๐๐	๑๐๐
๖	ผู้ประกอบการได้รับคำแนะนำแนวทางในการพัฒนาร้านตามลักษณะร้านชำที่มีมาตรฐาน	๑๐๐	๑๐๐	๑๐๐	๑๐๐	๑๐๐
๗	ร้านชำ มีการแสดงป้ายเตือนการจำหน่าย เครื่องดื่มแอลกอฮอล์	๗๘.๓	๘๓.๑	๖๑.๕	๘๕.๗	๗๕.๖
๘	ร้านชำ มีการแสดงป้ายเตือนการจำหน่ายบุหรี่	๖๔.๒	๗๑.๙	๕๓.๗	๘๔.๖	๗๒.๙

ตารางที่ ๓๙ แสดงผลการเฝ้าระวังสารพิษ โดยตรวจเลือดประชาชน ตามระดับโคลินเอสเทอร์ส ประจำปี ๒๕๖๔ - ๒๕๖๖

ปีงบประมาณ	ผู้เข้ารับการคัดกรอง		ผลการตรวจเลือดประชาชน ตามระดับโคลินเอสเทอร์ส (คน)			
			ปกติ	ปลอดภัย	เสี่ยง	ไม่ปลอดภัย
๒๕๖๔	๑๕๖		๑๓	๓๔	๓๗	๗๒
๒๕๖๕	๒๐๐		๒๗	๗๘	๕๕	๔๐
๒๕๖๖	๒๔๐	ครั้งที่ ๑	๑๘	๖๙	๖๕	๘๘
		ครั้งที่ ๒	๖๓	๑๒๒	๓๔	๒๑

ตารางที่ ๔๐ แสดงผลการเฝ้าระวังสารเคมีตกค้างในพืชผักในตลาดสดในเขตเทศบาลเมืองลำพูน ประจำปี ๒๕๖๒ -๒๕๖๖

ปีงบประมาณ	ผักที่สุ่มตรวจ (ตัวอย่าง)	ผลการดำเนินงาน		
		ไม่พบสารเคมี	พบสารเคมี	
			ปลอดภัย	ไม่ปลอดภัย
๒๕๖๒	๔๗	๓๓	๑๓	๑
๒๕๖๓	-	-	-	-
๒๕๖๔	๔๗	๔๕	๑	๑
๒๕๖๕	๔๘	๘	๒๑	๑๙
๒๕๖๖	๑๐๐	๘๙	๑๐	๑

ความพึงพอใจของผู้รับบริการ ศูนย์บริการสาธารณสุขเทศบาลเมืองลำพูน

ภาพที่ ๓๙ กราฟแสดงความพึงพอใจผู้รับบริการศูนย์บริการสาธารณสุขเทศบาลเมืองลำพูน ประจำปี ๒๕๖๒ - ๒๕๖๖

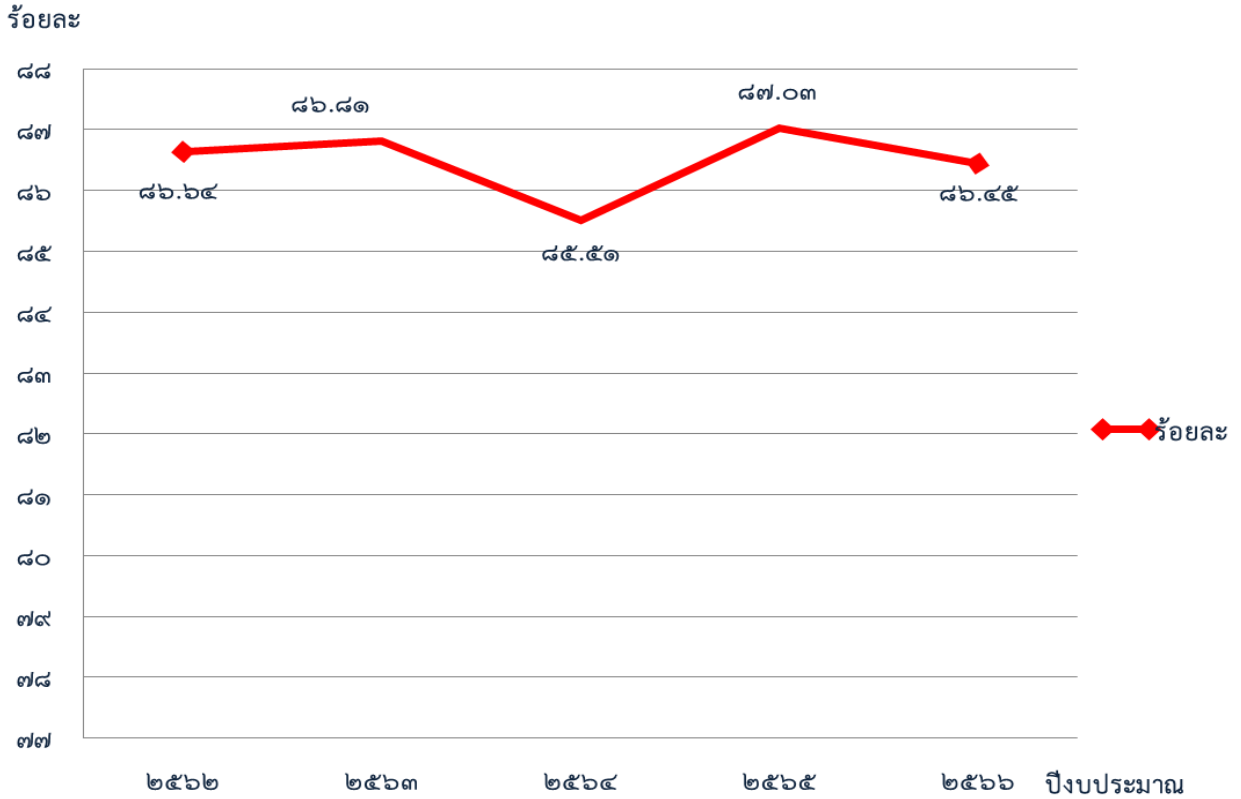

ภาพที่ ๔๐ กราฟแสดงความพึงพอใจผู้รับบริการคลินิกแพทย์แผนไทยประยุกต์ ศูนย์บริการสาธารณสุขเทศบาลเมืองลำพูน ประจำปี ๒๕๖๒ - ๒๕๖๖

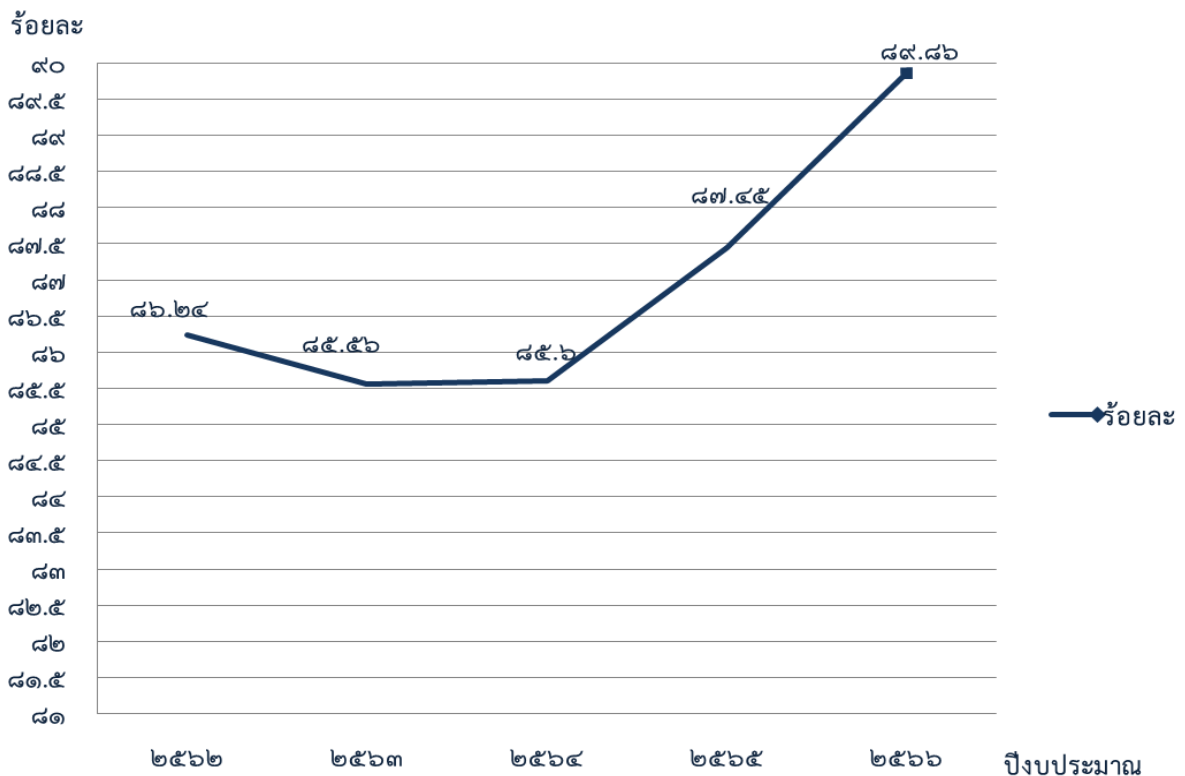

ภาพกิจกรรม : การดำเนินงานประจำปีงบประมาณ ๒๕๖๖

❖ งานส่งเสริมสุขภาพ



ภาพกิจกรรม : การดำเนินงานประจำปีงบประมาณ ๒๕๖๖

❖ งานป้องกันควบคุมโรค



ภาพกิจกรรม : การดำเนินงานประจำปีงบประมาณ ๒๕๖๖

❖ งานรักษาพยาบาล

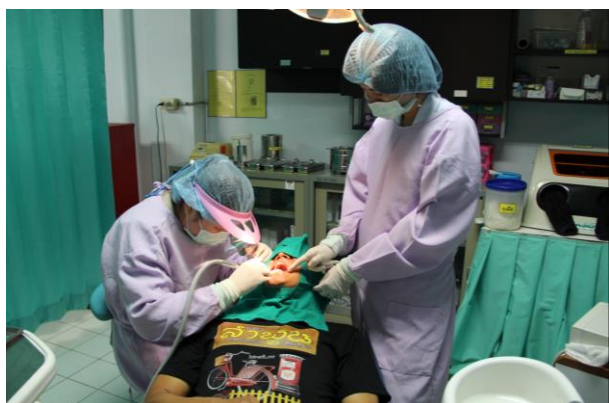

ภาพกิจกรรม : การดำเนินงานประจำปีงบประมาณ ๒๕๖๖

❖ งานฟื้นฟูสมรรถภาพผู้ป่วยและงานเยี่ยมบ้าน

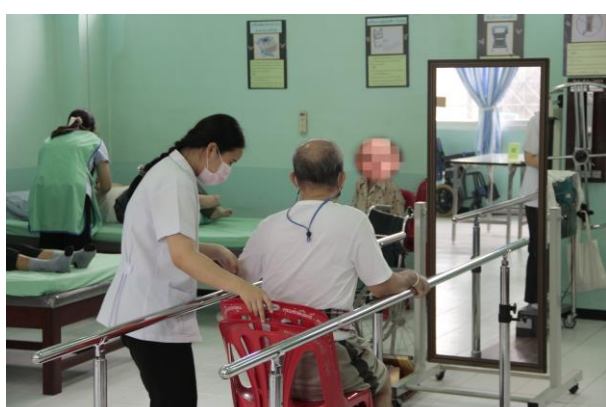



คลินิกชุมชนอบอุ่น เทศบาลเมืองลำพูน
ศูนย์บริการสาธารณสุข กองการแพทย์ เทศบาลเมืองลำพูน
356/1 ถ.สันป่ายาง ต.โนนเมือง อ.เมือง จ.ลำพูน 51000
โทรศัพท์/โทรสาร 053-525776 ต่อ 318 www.lmwcc.com